



ASSOCIATION DE
SAINT-JEAN-DE-FOS



PROJET SOCIAL 2021-2024

ESPACE DE VIE SOCIALE

Familles Rurales de Saint-Jean-de-Fos



Ce projet social a été écrit en temps de pandémie, en grande partie de confinement, sous état d'urgence sanitaire et sécuritaire. Il a pu voir le jour grâce à l'engagement de ceux qui ont souhaité y participer et l'ont porté : adhérents et bénévoles, équipe salariée, administrateurs élus, partenaires, habitants de Saint-Jean-de-Fos. Nous avons fait preuve d'écoute des attentes des habitants de notre territoire, tenté de maintenir le lien malgré tout, et nous sommes laissé croire à un champ des possibles élargi pour l'avenir.

La crise que nous traversons, sanitaire, sociale, économique, nous demande de nous adapter, changer nos modes de fonctionnement, tant dans nos vies personnelles que professionnelles.

Familles Rurales et son EVS n'échappent pas à la règle. C'est un défi que d'établir aujourd'hui un projet social qui puisse conjuguer vie sociale et protocole sanitaire, sans entraver le lien, l'échange, la convivialité.

Nous faisons face à un bloc qui nous oblige à changer de paradigme, à changer notre façon de travailler pour aller toujours plus loin dans le faire ensemble, la collaboration et le partenariat.

Nous viennent alors quelques questions :

Comment parler de projet, de lien, d'espace de vie sociale, lorsque cette notion même d'espace résonne avec les termes de distanciation, de barrière, d'isolement, brutalement devenus communs ?

Comment susciter la convivialité et l'échange lorsque les temps et les lieux qui y sont dédiés sont limités au stricte minimum, suspendus ou interdits ?

Comment défendre l'accès à la culture lorsque celle-ci est contrainte de se replier dans ses murs et ne peut plus accueillir son public ?

Comment penser la solidarité, l'entraide et la coopération lorsqu'un million de personne a basculé dans la pauvreté en un temps record ?

Comment aborder la citoyenneté et favoriser l'esprit critique lorsqu'une défiance qui tend à se généraliser semble faire que toute vérité est bonne à entendre et que toute parole scientifique est mise au défi ?

Comment tisser du lien social, quand le tout-numérique fait loi et exclu ?

Aujourd'hui, Familles Rurales Saint-Jean-de-Fos peut répondre à une partie de ces questions. A notre échelle, nous ferons au mieux, en conviant les forces vives de l'association, en utilisant ou en réinventant les bons outils et en faisant travailler notre imaginaire.

Non sans mal, sans quelques remises en question, nous avons pris le temps, alors même que protocoles et directives ont mobilisé beaucoup d'énergie, de garder le lien entre Familles Rurales et les habitants et d'appeler de nos vœux toutes les actions indispensables à la bonne santé d'une société.

INTRODUCTION CONTEXTUALISATION DE LA DÉMARCHE **7**

PRESENTATION DE L'ASSOCIATION **7**

- LE RESEAU FAMILLES RURALES 7
- L'ASSOCIATION LOCALE DE SAINT-JEAN-DE-FOS 7
- L'ESPACE DE VIE SOCIALE 8
- L'ASSOCIATION AUJOURD'HUI 8

EXPLICATION DE LA DEMARCHE **11**

- UNE PHASE DE DIAGNOSTIC 11
- UNE PHASE D'ÉVALUATION 11
- UNE PHASE DE CONSTRUCTION 11

PREMIERE PARTIE : DIAGNOSTIC DE TERRITOIRE **12**

LE TERRITOIRE ET SA POPULATION **12**

- UN TERRITOIRE GEOGRAPHIQUE ET HISTORIQUE RICHE ET DIVERSIFIE 12
- AMENAGEMENT ET DES INFRASTRUCTURES 13
- CROISSANCE DEMOGRAPHIQUE 13
- UNE TRANSFORMATION DE LA POPULATION 15

ÉVOLUTION DES BESOINS ET ENJEUX **18**

- DES BESOINS LIES AU TERRITOIRE 18
- UNE POPULATION DIVERSIFIEE MAIS RELATIVEMENT CLOISONNEE 18
- DES JEUNES ET DES MOINS JEUNES EN MARGE DE LA DYNAMIQUE LOCALE 18
- DES PREOCCUPATIONS D'ORDRE ECOLOGIQUES, SOCIALES ET SOLIDAIRES 19
- L'ENVIE DE S'IMPLIQUER DANS LA DYNAMIQUE LOCALE ET CITOYENNE 19
- UNE SOIF DE CULTURE ET DE MOMENTS CONVIVIAUX 19
- DES BESOINS SPECIFIQUES AUX FAMILLES 20
- RICHESSE DU TISSU ASSOCIATIF LOCAL 21
- LE LIEU 21

DEUXIÈME PARTIE : BILAN DU PROJET SOCIAL 2017-2020 **22**

BILAN GLOBAL **22**

- ÉVOLUTION DES ADHERENTS 22

ÉVALUATION DES AXES D'INTERVENTION **23**

- ⇒ annexe 1 : tableau d'évaluation 23
- FAVORISER L'APPROPRIATION DES RESSOURCES DU TERRITOIRE ET L'INTEGRATION DANS UNE DYNAMIQUE LOCALE 24
- CREER ET RENFORCER LES LIENS SOCIAUX ET INTERGENERATIONNELS 25
- FAVORISER LES RELATIONS ENFANTS/PARENTS 26

BILAN DES ACTIVITES REALISEES PAR FICHE ACTION **28**

- ⇒ annexe 2 : bilan par fiche action 28

BILAN FINANCIER **29**

- LECTURE BUDGETAIRE 30

DES AXES DE D'INTERVENTION AU PLAN D'ACTION	32
⇒ annexe 3 : Arbre à objectifs 2021-24	32
⇒ annexe 4 : Fiches actions 2021-24	32
• AXES DE D'INTERVENTION 2020-24	32
Culture et citoyenneté	32
Convivialité et lien social	32
Relations familiales et parentalité	32
• FICHES ACTIONS 2021-24	36
Lieux ressources	36
Parcours culturels	36
Évènements conviviaux	36
Espace Jeunes	36
Parentalité	36
Jardins et environnement	36
Entraide et solidarité	36
Veille citoyenne	36
MODALITES D'EVALUATIONS ET DE PORTAGE COLLECTIF	36
⇒ annexe 5 : Tableau d'évaluation 2021-24	36
• EXEMPLE DU POINT MEDIATION NUMERIQUE	36
BUDGETS PREVISIONNELS 2020-24	38

INTRODUCTION

CONTEXTUALISATION DE LA DÉMARCHE

Présentation de l'association

- Le réseau Familles Rurales

Familles Rurales est une association reconnue d'utilité publique qui agit en faveur des familles sur tout le territoire, en milieu rural et périurbain. Créé en 1943, le réseau s'adapte constamment à l'évolution de la société et aux problématiques sociales qui en découlent.

Avec 160 000 familles adhérentes, 2 200 associations locales, 83 fédérations départementales et régionales, 40 000 bénévoles et 17 000 salariés, c'est le premier mouvement familial associatif de France, mais aussi un acteur incontournable de l'économie sociale et solidaire et de l'éducation populaire. Familles Rurales est agréé association de défense des consommateurs.

Pluraliste, indépendant et laïc, elle porte un projet humaniste et social fondé sur la famille, les territoires et la vie associative.

Le réseau Familles Rurales nourrit la réflexion et oriente les actions autour de valeurs communes : **entraide et solidarité, initiative et responsabilité, participation et citoyenneté, convivialité et échange.**

Les bénévoles et professionnels du réseau proposent et développent des services de proximité en y associant les personnes concernées (familles, parents, jeunes...). Ce mouvement touche tous les âges de la famille (centres de vacances, lieux d'accueil petite enfance, foyers de jeunes, groupes « aînés » permanences locales, relais familles, services d'aide à domicile...).

- L'association locale de Saint-Jean-de-Fos

L'association Familles Rurales de Saint-Jean-de-Fos se veut depuis sa création en 2002, être **un lieu ouvert** à toute la population, de rencontres et d'échanges, d'accueil et de services, d'animation et un lieu favorisant la construction de projets et d'actions répondant aux demandes ou propositions des adhérents, et plus largement aux habitants du territoire.

Les valeurs de **l'éducation populaire** sont au cœur du projet global de l'association. Nous proposons des services, des loisirs et des activités, avec **l'implication des habitants**. Nous avons comme ambition d'aider à faire émerger les besoins et aspirations des familles pour construire avec elles des réponses adaptées.

Notre association a pour objectifs :

- être vecteur de cohésion sociale
- répondre aux besoins des habitants
- encourager et aider la prise de responsabilité et la citoyenneté
- renforcer les liens sociaux et intergénérationnels
- être vecteur de convivialité, de solidarité et d'échange

• L'Espace de Vie Sociale

Une association de territoire basée sur l'implication des habitants

En 2002, l'association Familles Rurales de Saint-Jean-de-Fos s'est constituée autour d'habitants qui se sont mobilisés pour réfléchir dans un premier temps autour de la question de la place des jeunes dans le village. Le projet d'Espace de Vie Sociale a vu le jour en collaboration avec la Caisse d'Allocations Familiales et la municipalité.

L'Espace de Vie Sociale est un outil au service de l'association, lui offrant un cadre d'intervention pour remplir les missions qu'elle se donne. Il a été créé en 2010. Ses actions sont pensées en lien avec le pôle éducatif de l'association : l'Accueil de Loisirs (ALSH 3-17 ans), les activités périscolaires (organisation des TAP, Temps d'Activités Périscolaires). L'Espaces Jeune est intégré au projet social de l'association, hébergeant l'accueil de loisirs pour la tranche d'âge des 12-17 ans, et plus largement ouvert aux adolescents et jeunes adultes.

Après près de 18 ans de fonctionnement, notre association a gardé sa priorité d'associer les familles et l'ensemble des acteurs de la vie locale à ses projets. Le Conseil d'Administration reste très impliqué dans le fonctionnement, les actions menées ne vont pas sans l'implication des usagers et l'accompagnement des projets est un axe fort de notre Espace de Vie Sociale.

Le projet de notre Espace de Vie Sociale sur les quatre dernières années (2017-2020) s'est développé autour de 3 axes de développement :

- **Favoriser l'appropriation des ressources du territoire et l'intégration dans une dynamique locale**
- **Créer et renforcer les liens sociaux et intergénérationnels**
- **Favoriser les relations enfants / parents**

• L'association aujourd'hui

Faits marquants

En 2016, l'association faisait état de nombreuses transformations dans ses activités comme dans son organisation, avec en 2014 la coordination des TAP (Temps d'activités périscolaires) aux côtés de la municipalité, puis en 2016, la prise en charge de l'ensemble du temps périscolaire, ajoutant aux TAP les garderies matin/midi/soir et la cantine, ainsi que de l'ALSH maternelle avec la mise en œuvre d'en CEJ (Contrat Enfance Jeunesse). Des embauches ont suivi ce déploiement des activités entre 2014 et 2016 : un animateur EVS, une directrice ALP. L'ALSH était composé de 2 directeurs (3-6 ans, 6-12 ans et 12-17 ans), l'équipe de direction de 2 personnes (un directeur et une directrice adjointe).

Fin 2019, les difficultés financières ont donné lieu à une nouvelle transformation du projet et de son équipe, avec l'abandon de la coordination des temps de garderie matin/midi/soir et de la cantine dont l'organisation a été reprise par l'équipe municipale. Ce contexte a créé de l'instabilité dans l'équipe de salariés, donnant lieu à de nombreux départs dont certains en période de confinement. Cette situation n'a pas permis de tuilage / passation entre les salariés sur le départ et les nouveaux arrivants, en pleine période de de restructuration-réorganisation du travail.

2020 était une année de transition, avec de nouvelles embauches, une réorganisation, le départ du directeur de l'association. Le bureau en place a dû redoubler d'efforts et a fait preuve d'un investissement hors normes avant de laisser place à un nouveau Conseil d'Administration. Aussi, l'équipe des administrateurs, bureau compris, s'est vue quasi entièrement renouvelée lors de l'Assemblée Générale du 6 mars 2020.

La bonne volonté de la nouvelle équipe pour se saisir du projet dans ce contexte instable s'est vue stoppée net par une fermeture administrative dans le cadre des mesures sanitaires et le confinement de mi-mars à mi-mai 2020. Cette période a été l'occasion pour le bureau nouvellement élu de prendre connaissance des dossiers, tout en accompagnant l'équipe dans cette période de crise. Elle a cependant constitué un obstacle important au bon déroulement de la transition en cours : transformation des fiches de postes, changement de cabinet comptable, réécriture des projets...

Le travail accompli a permis une réouverture de nos accueils (EVS et ALSH) dès la fin du confinement, à la rentrée 2020-21 pour les TAP.

Le recrutement d'une coordinatrice a permis de mettre en lumière un état des lieux qui souligne une importante désorganisation due à la conjoncture décrite plus haut. Ce constat a rendu la tâche difficile pour la constitution des bilans. Si des bilans annuels de l'EVS ont bien été rédigés, la réunion, le traitement et l'analyse des données chiffrées ont été compliqués et insatisfaisants parfois. C'est donc avec prudence qu'il faut regarder les chiffres énoncés dans le bilan suivant, des indications étant apportées lorsque ceux-ci sont incomplets.

L'équipe actuelle

Les salariés actuellement en poste ont pris leurs fonctions entre janvier et juillet 2020, une partie des animateurs permanents vient d'être recrutée (octobre/novembre 2020). L'animateur EVS et coordinateur TAP vient de passer à plein temps pour une période définie.

L'équipe de salariés actuellement en place est composée de 6 personnes :

- Une coordinatrice responsable de la gestion administrative à 100%
- Une directrice ALSH (3-6 / 6-12 / 12-17 ans) à 100%
- Un animateur EVS / coordinateur des TAP 85% / 100% pour la période de février à août 2021
- 2 animatrices polyvalentes à 80% et 57%
- Une animatrice TAP à 17%
- Une animatrice Espace Jeunes 80%

Le bureau est lui composé 4 personnes, le Conseil d'Administration de 20 personnes.

Organigramme – janvier 2021

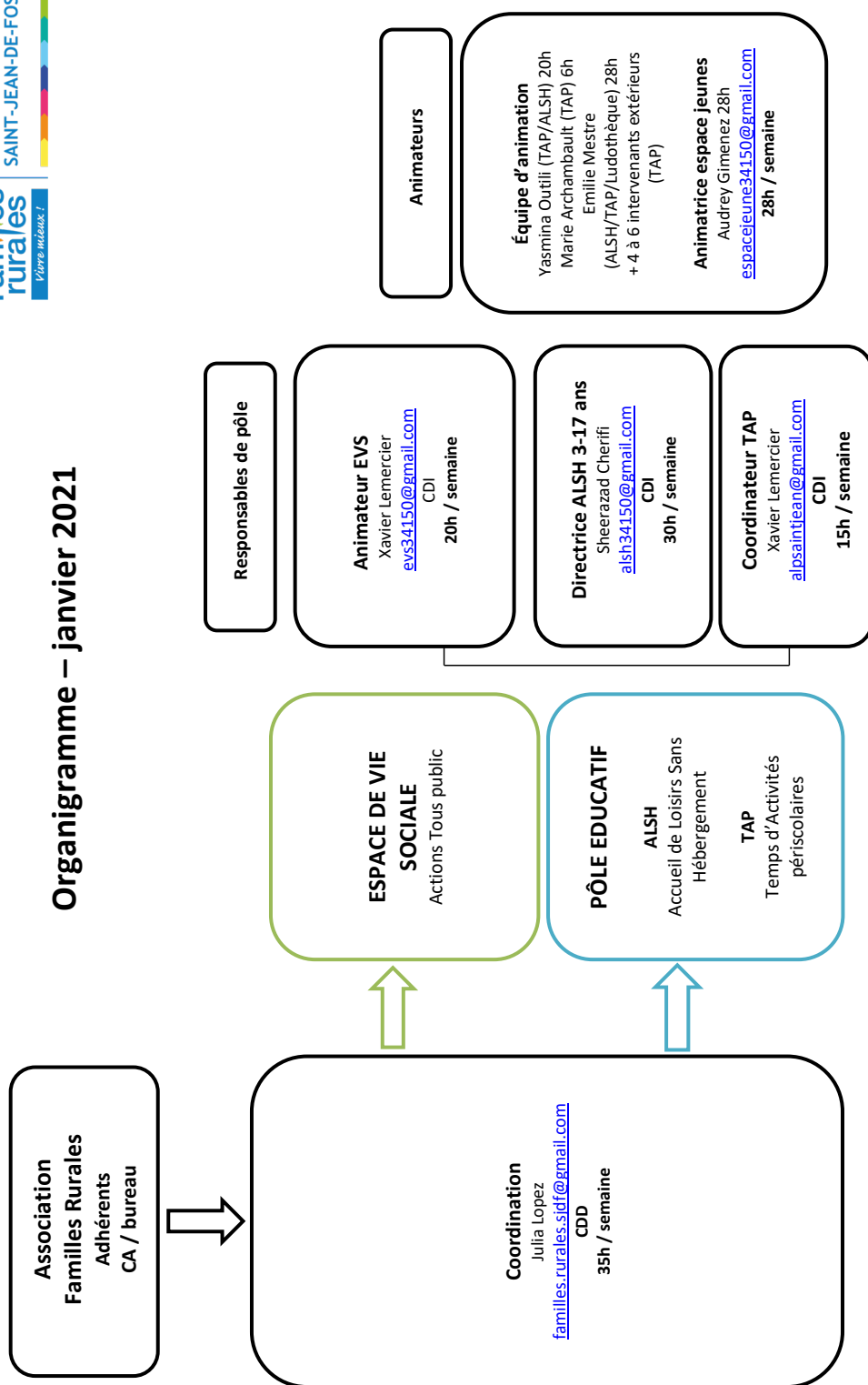

Familles Rurales Saint-Jean-de-Fos - 20 rue des écoles Laïques 34150 Saint Jean de Fos - 04 67 54 00 57
<https://famillesrurales-stjeandefos.jimdofree.com/>

Explication de la démarche

Le projet de l'Espace de Vie Sociale agréé par la Caisse d'Allocations Familiales pour la période 2017-2020 arrive à son terme. L'association souhaite renouveler le projet pour 2021-2024.

L'espace de Vie Sociale Familles Rurales de Saint-Jean-de-Fos étant un espace de réponses aux besoins repérés ou exprimés par les habitants, la démarche de renouvellement de ce projet se veut **participative**, avec un souci d'intégrer au maximum, l'ensemble des acteurs : habitants, bénévoles, partenaires, élus... Les différents points de vue permettant de construire un projet cohérent avec les enjeux du territoire.

- Une phase de diagnostic

Dans un premier temps, nous avons travaillé à la réactualisation de notre diagnostic de territoire. Nous avons recueilli et étudié des données afin d'enrichir notre connaissance du territoire et les mettre en miroir avec le diagnostic précédent afin d'en dégager les évolutions et les principaux enjeux. Pour cela, nous nous sommes appuyés sur des données objectives, géographiques et démographiques, mais aussi sur les témoignages recueillis au fil des ans ou au sein des groupes de travail dédié au projet à venir.

Aussi, des rencontres avec les acteurs locaux et nos partenaires institutionnels nous ont permis de mener une réflexion collective sur les enjeux du territoire au regard de nos missions.

- Une phase d'évaluation

Nous avons ensuite procédé à l'évaluation de notre projet écoulé sur les 4 dernières années, en s'appuyant sur les rapports d'activités 2017, 2018 et 2019, sur les premières données récoltées pour l'année 2020, les comptes rendus de nos assemblées générales, temps de bilans et de recueil de paroles de nos adhérents. Nous avons favorisé une démarche participative avec les habitants du territoire, de façon informelle et ludique (discussions, grande lessive...) ou plus structurée (mise en place d'une commission et de groupes de travail, comités de pilotage), afin d'évaluer la cohérence ou la mise en résonance de nos actions avec leurs besoins et leurs envies en partant de constats partagés.

Ces recueils de données et phase de concertation nous ont permis d'évaluer les axes d'intervention et leurs objectif, déclinés en action (évaluation des fiches actions), et mis en regard avec les constats partagés.

- Une phase de construction

A partir des éléments recueillis, nous avons pu travailler, toujours dans cette démarche participative, à la définition des axes de développement de notre nouveau projet social, les objectifs qui y sont associés et les actions qui en découlent. 3 groupes de travail se sont réunis au seins d'une commission puis de façon autonome, pour travailler à l'élaboration de trois axes d'interventions.

PREMIERE PARTIE : DIAGNOSTIC DE TERRITOIRE

Ce diagnostic se base sur des statistiques de l'INSEE datant du recensement de 2017, des études faites par l'Observatoire du Pays Cœur d'Hérault de 2016 à 2020, des données de la Caf en 2019 (pour les 46% de la population qui sont allocataires), de la MSA (pour les 8.6 % des familles Jeanifossiennes qui relèvent du régime agricole), des informations fournies par la Mission Locale Jeunes de Gignac, la municipalité de Saint-Jean-de-Fos et les écoles du village. Il prend en compte également les besoins et enjeux repérés ou exprimés, partagés par les habitants de façon formelle ou informelle.

Le territoire et sa population

Saint-Jean-de-Fos est située à 35 km de Montpellier et 7 km de Gignac, sur le territoire du Pays cœur d'Hérault et de la communauté de communes de la Vallée de l'Hérault.

- Un territoire géographique et historique riche et diversifié

Le pays cœur d'Hérault :



Le territoire du pays cœur d'Hérault est un territoire riche et diversifié en terme environnemental. Il possède des caractéristiques variées, composé de causses, rivières, lacs, plaines et garrigues, de collines, de villes attractives et de villages touristiques.

Le Grand Site : Saint-Guilhem-le-Désert – Gorges de l'Hérault

Le Grand Site dont fait partie le village de Saint-Jean-de-Fos depuis 2010 vise à préserver le patrimoine et la biodiversité. Des sites emblématiques comme le Pont du Diable, l'abbaye de Gellone ou encore les Gorges de l'Hérault bordées de vignes font de ce territoire une richesse connue internationalement. Dans le cadre d'une politique de développement d'un tourisme durable, des travaux de réorganisation de la circulation automobile et de restauration de monuments a fait augmenter le tourisme local avec plus de 700 000 visites chaque année.

La commune :

Saint-Jean-de-Fos est riche d'une grande histoire. Les premières évocations de ce village apparaissent dès 804 mais il s'est construit principalement autour de son église à partir de 1031 (en même temps que le Pont du Diable), sous le nom de Fort-l'Hérault. Des constructions de cette époque et du moyen Age sont encore remarquable sur la commune.

Des traces de l'histoire peuvent aussi être observées à deux kilomètres du centre de Saint-Jean-de-Fos, où se trouve la chapelle Saint-Geniès. Des fouilles archéologiques y ont révélé les fondations d'un sanctuaire paléochrétien datant du VIème, d'une superficie d'environ 400 m2.



L'art de la poterie fait la renommée de Saint-Jean-de-Fos avec plus de 70 potiers qui ont exercé dans le village. Aujourd'hui, 8 potiers et Argileum, musée de la poterie y sont implantés. L'Oléiculture, la viticulture et la tonnellerie font également partie des savoir-faire locaux anciens. Parallèlement à cette richesse visible, de nombreuses légendes ont traversées le temps pour être aujourd'hui encrées dans le patrimoine du village. Sont connues particulièrement celles du Pont du Diable, de Lo Picard ou de la grotte de Clamouse.

● Aménagement et des infrastructures

A Saint-Jean-de-Fos, six commerces sont installés en 2020, notamment autour de l'alimentation et de la restauration.

Pour ses habitants, la commune offre de nombreux services de proximité : des cabinets médicaux, une poste, une pharmacie, deux écoles élémentaires (une publique et une privée), ainsi que plusieurs lieux pour la pratique d'activités sportives (stade, terrain multisports, salle polyvalente...).

Les associations, relativement nombreuses, sont principalement orientées vers les pratiques d'activités sportives, ludiques et festives, telles que Foyer Rural, l'association de judo, le club de tennis, le club d'échec, l'association de pétanque ou le comité des fêtes. On y trouve également l'association de chasseurs, l'association Lo Picard (enjeux patrimoniaux), l'association des potiers, le Jardin des Arts (éducation artistique et événements culturels), la chorale Poumchac, S'orienter Autrement (accompagnement de personnes dans leurs projets personnels et professionnels).

● Croissance démographique

Sources :

Observatoire territorial Pays Cœur d'Hérault – « La Lettre de l'observatoire territorial » - janvier 2020

INSEE : recensement 2017 et statistiques de l'état civil au 1^{er} janvier 2020

CAF : données allocataires 2017-19

Le pays cœur d'Hérault et la Communauté de Commune Vallée de l'Hérault :

Au premier janvier 2017, la population totale du Pays Cœur d'Hérault était de 81 034 habitants. En l'espace de 10 ans (entre 2008 et 2017), la population du Pays a augmenté de 17%, ce qui représente l'accueil de 11 757 habitants soit 1 175 habitants par an. A titre de comparaison, le département de l'Hérault a augmenté de +12.26% sur la même période, passant de 1 019 798 habitants à 1 144 892 habitants, soit 125 095 nouveaux habitants en 10 ans. Ainsi, le Pays Cœur d'Hérault a absorbé plus de 9% de la croissance démographique de l'Hérault sur cette période.

Le taux de croissance démographique annuel moyen (TCAM) des dix dernières années du Pays Cœur d'Hérault

est de +1.8% par an. Ce taux montre un ralentissement et une certaine maîtrise de la croissance démographique sur le territoire. Pour rappel, le TCAM entre 1999 et 2007 était de +2.5%/an.

La projection de population en 2030 est 101 625 habitants sur le territoire du Pays, soit l'accueil de 20 591 personnes en 10 ans, en appliquant le TCAM de la période 2008-2017 (scénario tendanciel).

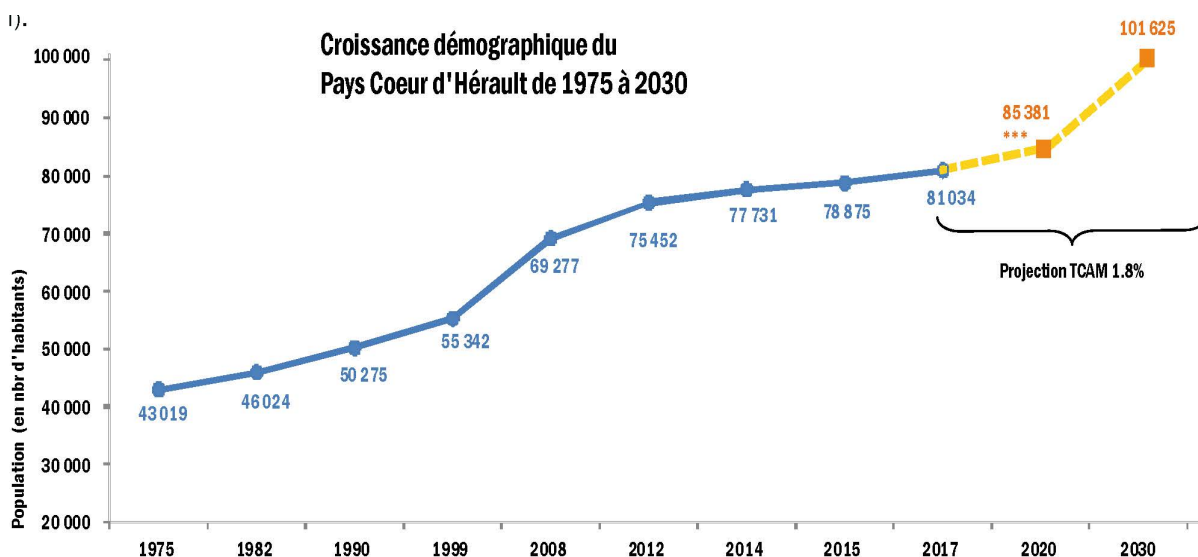

Cette dynamique s'explique par un niveau d'attractivité important (équipements, services, emplois, commerces...) et des facilités de mobilités (A75, A750).

La Communauté de communes Vallée de l'Hérault (CCVH) – sur laquelle se situe Saint-Jean-de-Fos - a pour sa part vu son nombre d'habitants passer de 32 298 en 2008 à 38 728 en 2017, soit + 6 430 habitants et une augmentation de +20%. Gignac, la ville centre de la CCVH (et la plus proche de Saint-Jean-de-Fos), compte 6200 habitants et affiche un TCAM de 2.1%. Entre 2008 et 2017, Saint-André-de-Sangonis (5 927 hab), tout aussi proche de Saint-Jean-de-Fos, continue également de se développer en accueillant en moyenne 90 habitants par an grâce à un taux de croissance de 1.8%. Ces deux communes concentrent un tiers de la population de la CCVH. Dans l'ensemble, la dynamique démographique de la Vallée de l'Hérault tend à se modérer, mais reste largement supérieure à la dynamique départementale.

La commune :

Saint-Jean-de-Fos comptait 1 611 habitants en 2013. Le dernier recensement INSEE fait état de 1 696 habitants en 2017, selon un taux moyen annuel d'augmentation (entre 2008 et 2017) de 1,3% (1,8% pour le Pays Cœur d'Hérault, 1,3% pour le département de l'Hérault). On observe alors une croissance démographique constante, dans la continuité des données indiquées lors du dernier diagnostic de territoire.

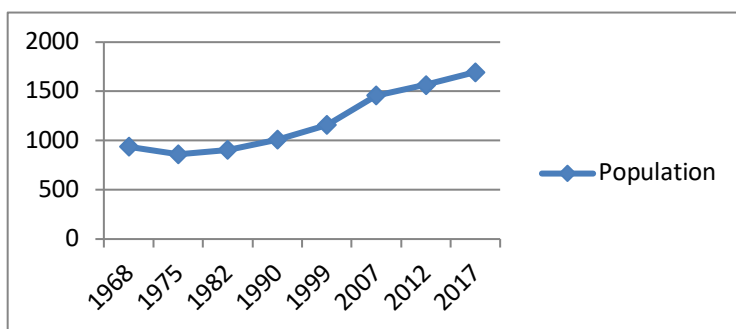

Evolution du nombre d'habitant à Saint-Jean-de-Fos depuis 1968

- 2013 : 1 611 habitants**
- 2014 : 1 621 habitants**
- 2017 : 1 696 habitants**

Parallèlement, le nombre de résidences secondaires a fortement diminué entre 2012 et 2017, passant de 143 à 100, repeuplant le cœur du village.

Aussi, la commune devrait voir sa progression de population continuer d'augmenter avec la livraison de logements prévue pour les années à venir.

• Une transformation de la population

La croissance démographique amène à Saint-Jean-de-Fos un nouveau profil de population :

Une population nouvelle :

En 2014, la mairie nous indiquait que moins de 500 habitants étaient natifs de la commune, soit près d'un tiers de la population.

Les courbes du graphique suivant mettent en lumière une forte augmentation des naissances domiciliées à Saint-Jean-de-Fos. La population se renouvelle donc par l'installation de nouveaux arrivants, qui restent dans le village et y fondent des familles. Le nombre d'enfants nés Jeannifossiens est passé de 12 à 26 de 2018 à 2019.

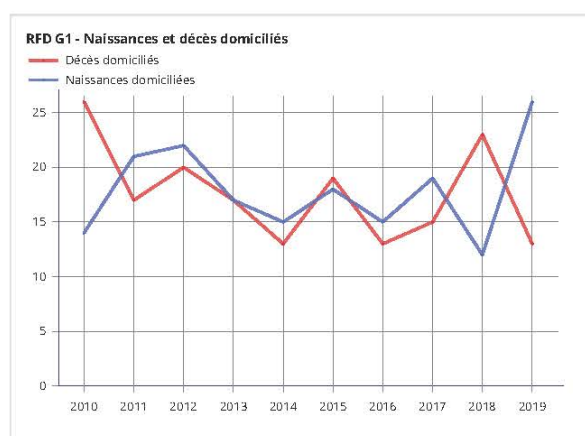

Une population jeune :

En observant les données par tranches d'âges, on constate que la progression du nombre d'habitants âgés de 45 à 59 ans augmente considérablement, tout comme celle des jeunes de 15 à 29 ans, qui constitue, en 2017, 14,3% de la population. On observe parallèlement un recul du nombre d'habitants âgés de 30 à 44 ans. Plus de 30% de la population a moins de 30 ans, près de 50% a moins de 44 ans. A la vue de la progression du nombre d'enfants, cette tendance devrait s'accroître dans les prochaines décennies.

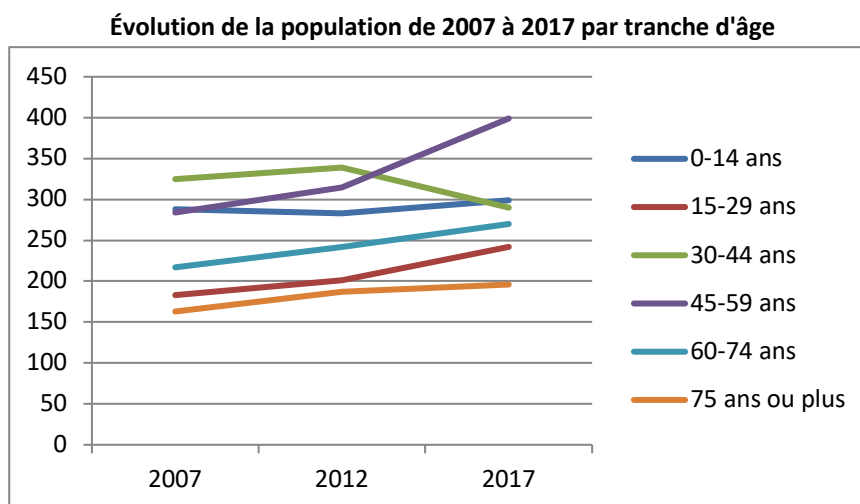

	2007		2012		2017	
	nbre d'habitants	%	nbre d'habitants	%	nbre d'habitants	%
TOTAL	1460	100,0%	1567	100,0%	1696	100,0%
0-14 ans	288	19,7%	283	18,1%	299	17,6%
15-29 ans	183	12,5%	201	12,8%	242	14,3%
30-44 ans	325	22,3%	339	21,6%	290	17,1%
45-59 ans	284	19,5%	315	20,1%	399	23,5%
60-74 ans	217	14,9%	242	15,4%	270	15,9%
75 ans ou plus	163	11,2%	187	11,9%	196	11,6%
- de 30 ans	471	32,3%	484	30,9%	541	31,9%
- de 44 ans	796	54,52%	823	52,52%	831	49,00%

En 2015-2016, 171 enfants étaient scolarisés à Saint-Jean-de-Fos (maternelle/primaire, écoles publique et privée confondue). En 2020-21, ils sont 195, soit 24 enfants supplémentaires en 5 ans.

Évolution du nombre d'enfants scolarisés – Ecole Publique de Saint-Jean-de-Fos

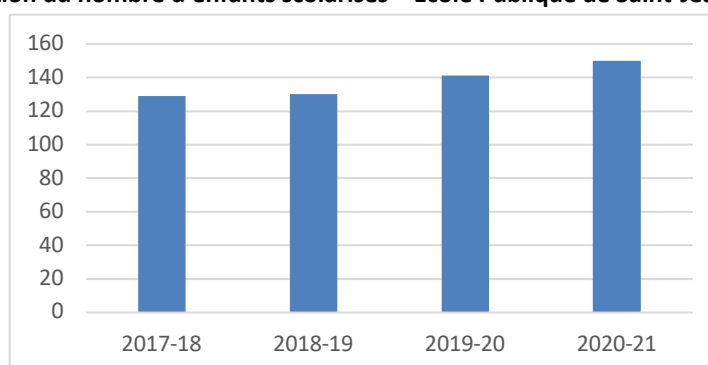

Une majorité de couples avec enfants :

Sur les 317 foyers allocataires recensés par la CAF en 2019, 60% sont des familles, parmi lesquelles et 11% sont des familles nombreuses (14% en 2017), 35% ont 1 enfant à charge, 54% ont 2 enfants à charge.

Un accroissement de familles monoparentales :

On constate un nombre important de familles monoparentale, soit 34% des familles allocataires en 2019 (20% en 2012, 25% en 2014, 32% en 2017)

Une population financièrement précaire :

Si les chiffres des personnes en situation de précarité sont meilleurs qu'en 2016, ils n'en demeurent pas moins inquiétant : 10% des allocataires de la commune sont bénéficiaires de minima sociaux en 2019 (7% en 2017) et 29% vivent sous le seuil de pauvreté (31% en 2017 / 34,8% des allocataires CAF).

Les chiffres de la population sans emploi relevés par l'INSEE en 2017 sont fidèles aux moyennes locales et nationales. On relève un taux de chômage de 14,4%, 13,8% parmi les allocataires.

Aussi, comme dans le reste du territoire national, le chômage touche particulièrement les 15-24 ans, les femmes en particulier au sein de cette tranche d'âge.

La mission Locale de Gignac, a accompagné, entre 2017 et 2020, entre 16 et 24 jeunes résidant à Saint-Jean-de-Fos par an, en grande majorité pour un accompagnement sur l'accès à l'emploi.

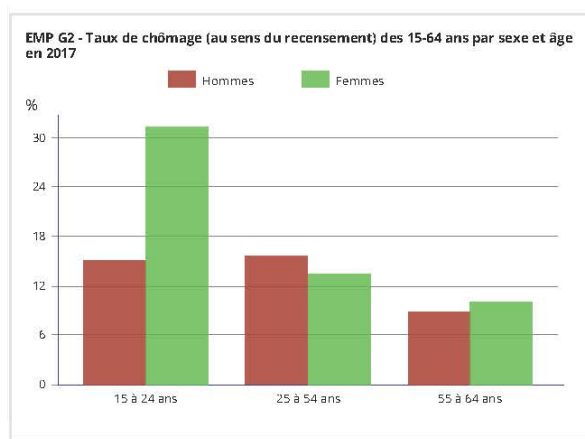
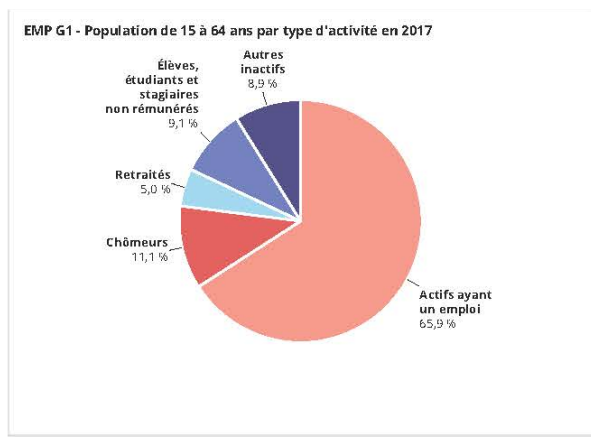

Le revenu fiscal moyen est de 19 380 euros (745 ménages fiscaux représentant 1739 personnes).

En 2015, 48% des actifs travaillaient dans les secteurs du commerce, transport, service divers ; 19% dans ceux de l'agriculture, sylviculture et pêche, 13,8% dans la construction ; 11,4% dans l'administration publique, l'enseignement, la santé, l'action sociale ; 7,6% dans l'industrie.

70,2% des ménages sont propriétaires de leur maison.

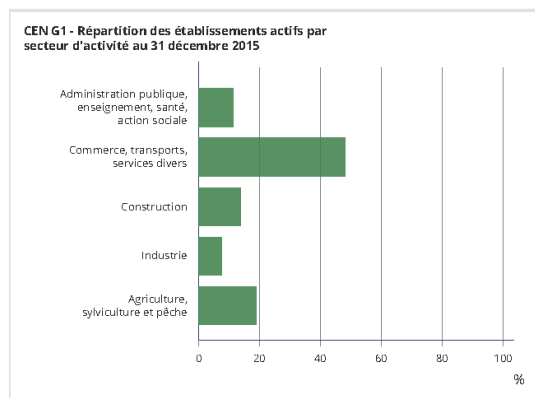

Mobilité :

En 2017, 62,3% des actifs travaillaient en dehors de Saint-Jean-de-Fos. Près de 80% d'entre eux se rendent au travail avec leur véhicule, seulement 1,7% utilisent les transports en commun.

Implication dans la vie politique :

Si les jeanifosiens sont impliqués dans la vie de leur village, notamment à travers un investissement dans la vie associative, les taux d'abstention aux élections sont à l'image de ceux observés sur le plan national.

Lors des dernières élections municipales, seulement 39,82% des électeurs se sont déplacés dans leur bureau de vote, 56,74% pour le 2^{ème} tour des élections européennes de 2019, 38,13% pour les législatives de 2017, 75,63% pour les présidentielles de la même année. Le nombre de votes blancs ou nuls représente entre 4% (pour les européennes) et environ 14% des votants (pour les autres exemples cités ici).

Évolution des besoins et enjeux

Les besoins explicités ci-dessous ont été exprimés par les habitants lors de rencontres collectives ou individuelles, organisées ou spontanées, consacrées ou informelles. Des réunions et contacts avec les partenaires ainsi qu'avec les habitants ont permis de dégager des constats, des envies et des problématiques sur le territoire de Saint-Jean-de-Fos. Les points ci-dessous reprennent et réactualisent les besoins et enjeux définis en 2016.

- Des besoins liés au territoire

Des difficultés de mobilité sur le territoire / un attrait pour l'extérieur

Le constat d'un manque de transports en commun et d'alternatives à la voiture personnelle est toujours là, l'enjeu d'un maintien des services et animations de proximité se voit alors confirmé. Aussi, et particulièrement concernant les jeunes adolescents et adultes, l'attrait et la curiosité de ce qui se fait ailleurs est bien là. La prise en compte de cette préoccupation est présente dans les projets à venir : faire venir le monde à Saint-Jean-de-Fos / sortir de Saint-Jean-de-Fos pour explorer d'autres mondes. Cet aspect sera développé auprès des plus jeunes à travers des sorties et rencontre inter-centres, mais également auprès des habitants à travers notamment des parcours culturels dans des lieux de diffusion parfois éloignés de la commune, ou la mise en place de circuits, réseau d'échanges et de savoir-faire de proximité.

- Une population diversifiée mais relativement cloisonnée

Si de nombreux habitants de longue date accueillent avec enthousiasme les nouveaux, tout comme les nouveaux arrivants font l'éloge d'une qualité de vie propice au lien social, il n'en demeure pas moins que les clivages existent : anciens / nouveaux, « ruraux » / « néo-ruraux », école publique / privée... et nous pourrions compléter avec des considérations d'ordre générationnel, économique, de catégories sociales..., ou encore par l'héritages de vieilles querelles locales : le village du haut / le village du bas.

Des groupes d'habitants, bien qu'ayant des interactions, ne se côtoient que peu et s'approprient différemment le territoire, pour les uns à l'image d'une « cité-dortoir », propice à l'intégration dans des dynamiques locales pour les autres. Ils n'investissent pas les mêmes lieux et n'adhèrent pas aux mêmes projets portés par les associations. Ils témoignent alors d'une volonté de favoriser la mixité, les rencontres entre eux. Les animations petite-enfance, le jardin partagé et les événements festifs et conviviaux participent fortement à la création de ce lien.

- Des jeunes et des moins jeunes en marge de la dynamique locale

Les données INSEE concernant les 15-25 ans (242 en 2017) mises en regard avec la faible implication dans des actions en directions des adolescents et jeunes adultes durant ces dernières années font de ce public une priorité pour les années à venir. A ce titre, des rencontres avec d'autres acteurs sur le territoire se font

régulièrement, notamment les Missions Locales de Gignac et Clermont l'Hérault, d'autres accueils de jeunes, le réseau jeunesse de la Communauté de Commune de la Vallée de l'Hérault... Aussi, une animatrice référente de l'Espace Jeunes et dédiée à cette tranche d'âge vient d'être recrutée, et une remise à plat du fonctionnement de cet accueil est en cours.

Si ces actions répondent aux préoccupations des parents et des habitants du village, elles seront conçues d'abord en concertation avec les jeunes eux-mêmes, qui nous font part de leur difficulté de mobilité, de leur besoin en soutien scolaire, en conseil sur leur orientation, ou leur envie de se réunir dans un espace familial et à leur image. Nous avons pu constater que la demande est bien là, tout l'enjeu de ces prochaines années et d'arriver à la capter et à y répondre pour rétablir une relation de confiance.

Parallèlement nous constatons que peu d'actions sont développées en direction des personnes âgées et nous souhaitons y remédier, à travers des projets qui les incluent, pour lutter contre leur isolement, en tissant des partenariats avec la maison de retraite.

De manière générale, nous souhaitons privilégier le caractère intergénérationnel de nos actions.

- **Des préoccupations d'ordre écologiques, sociales et solidaires**

L'écologie, l'égalité des chances, la lutte contre l'isolement, la démocratie culturelle sont autant de préoccupations partagées par les habitants. En demande d'alternatives dans les modes de consommation, ils sont soucieux de la préservation de l'environnement et du respect des droits humains. Ils sont également en demande de structuration d'échanges d'entre-aide et de solidarité à l'échelle locale, échanges de biens et de services, de savoirs, de savoir-faire et de compétences.

Lever les freins à l'accès à la culture, réels (distance, finance, vie familiale) ou psychologique / sociologique (public éloigné, public empêché) fait partie des objectifs de ce projet social, tout comme la lutte contre la fracture numérique et la facilitation des liens de solidarité.

- **L'envie de s'impliquer dans la dynamique locale et citoyenne**

En 2016, des habitants déploraient un manque de sensibilisation à la citoyenneté. Ce constat perdure avec l'envie d'aller plus loin dans la dynamique de démocratie participative, face aux grands sujets de préoccupation énumérés plus haut pouvant être pris en charge localement, ou aux projets plus locaux d'aménagement et d'équipement. Une partie de la population souhaite suivre, participer aux débats et en rendre compte à travers des groupes constitués (commission citoyenne) ou par le biais de dispositifs de médiation plus ludiques (balades citoyennes, action culturelle, rencontres avec des élus...).

- **Une soif de culture et de moments conviviaux**

En 2016 avait été soulevé un manque de connaissances du patrimoine et des ressources disponibles sur le village et ses environs par les nouveaux arrivants (entre autres : la poterie, les plantes locales, les légendes). L'association joue ce rôle de mise en valeur du patrimoine et des ressources locales de façon permanente et transversale à travers les activités proposées : interventions des artistes, artisans et professionnels du village au sein des TAP ou des ALSH, sorties régulières dans les lieux emblématiques du territoire (Argileum, Pont du diable... etc.), implication des personnes ressources sur le village dans les activités de l'EVS. La découverte,

mise en valeur et transmission du patrimoine reste alors à poursuivre, en lien avec les associations dont c'est l'objet principal. Elle s'insère plus largement à l'objectif d'ouverture culturelle, qu'elle soit locale ou non, patrimoniale ou non, artistique ou non.

Au-delà de ce patrimoine riche, la vie culturelle de Saint-Jean-de-Fos a connu (avant covid) un regain de dynamisme. Parmi les actions menées par Familles Rurales, les temps de rencontre, d'échange et de convivialité, autour d'une programmation ou sortie culturelle ont connu un vif succès, tant sur l'implication des habitants dans leur mise en œuvre que sur la fréquentation et les retours du public, en grande partie composé de jeanifossiens. Au-delà des propositions de Familles Rurales, nous avons pu constater cet attrait lors des évènements organisés par la commune ou d'autres associations locales durant le printemps et l'été 2020 : marché des producteurs, journées des potiers, fête locale le 15 août, festival itinérant chez les habitants « restez chez vous » (Jardin des Arts), festival pluridisciplinaire « Oh Mapi Days » (s'Orienter Autrement). S'il est vrai que le public de ces évènements est aussi composé de touristes et personnes extérieures au village, les habitants de Saint-Jean-de-Fos étaient bien aux rendez-vous, nombreux et très enthousiastes.

Nous constatons donc un réel intérêt pour l'art, la culture, les évènements conviviaux, d'autant plus fort depuis le confinement, et une richesse de propositions émanent des habitants, parfois avec leurs propres moyens d'expressions artistiques, en tant que pratique amateur ou professionnelle.

Au-delà de ces propositions autour de la diffusion, nous souhaitons répondre à cette demande par la mise en place d'actions culturelles, intégrant des temps d'éducation artistique et culturelle, de pratique, temps de collecte de témoignage, d'échange et de création.

- **Des besoins spécifiques aux familles**

Un besoin en matière de garde d'enfants ponctuelle / d'actions en direction des familles

La commune est confrontée à un nombre de familles important ayant des besoins en matière d'accueil des enfants. Des familles expriment régulièrement leur envie et impossibilité de participer à des animations s'adressant aux adultes, faute de trouver un mode de garde ponctuel pour leurs enfants.

Alors que nos ateliers d'échange étaient auparavant plutôt prisés par des adultes, de plus en plus de familles y participent.

Un besoin de conseil et d'accompagnement

Des discussions pendant l'accueil petite enfance du vendredi matin, ainsi que des réunions avec les habitants nous ont permis de repérer un besoin d'informations et d'accompagnement dans la fonction parentale, notamment par la rencontre avec des intervenants professionnels. Aussi, même si cette thématique reste rattachée à celle de la petite enfance, des préoccupations de parents d'enfants plus grands ou adolescents s'expriment et nous souhaitons y répondre à l'avenir.

Par ailleurs, de plus en plus de Familles s'adressent à nous en nous exposant leurs difficultés d'ordre familiales, personnelles, professionnelles, financières. Si nous tentons d'y répondre du mieux que nous pouvons à travers nos missions, certaines familles en situation de précarité expriment un besoin d'accompagnement et de conseils personnalisés et avec un suivi plus approfondi.

Une demande d'actions familiales et d'une diversification des propositions pour les enfants

La parentalité, et plus largement les relations familiales favorisent en tant que telles la mixité des publics, le

lien social, les réseaux d'entre-aide : les enfants jouent ensemble, participent aux mêmes activités, vont dans les mêmes écoles. Ce constat, mêlé à la demande d'actions familiales nous pousse à orienter une partie de nos actions vers ce public.

Les actions conviviales, culturelles et festives s'adresseront aussi au jeune public et plus largement aux familles. Les ateliers parents-enfants ainsi que les ateliers d'échanges de savoirs et savoir-faire ou les temps de ludothèque revêtiront également cette dimension.

Aussi, en cohérence avec notre Plan Éducatif Territorial, nous associeront les parents aux réflexions sur le temps périscolaire et extrascolaire, en sollicitant pourquoi pas leur implication sur le terrain, auprès des enfants (intervention du type « découvre un métier », « cuisine du monde »...) ou pour la mise en place d'accueils des parents en parallèle de ces temps d'activité (café des parents pendant la ludothèque enfant).

• Richesse du tissu associatif local

Cette richesse évoquée plus haut par la valorisation des savoir-faire ou l'énumération des associations nous pousse à développer plus de partenariats, à mettre en commun nos actions et imaginer avec ces partenaires comment les rendre conjointes ou complémentaires en les associant à notre réflexion.

Cette démarche est déjà à l'œuvre avec certaines structures, et au sein des réseaux de la Communauté de Commune de la Vallée de l'Hérault, des Espace de Vie Sociale à l'initiative de la CAF, des réseaux parentalité du département dans lesquels nous souhaitons nous impliquer d'avantage.

• Le lieu

L'EVS est situé dans les locaux de Familles Rurales, qu'il partage avec l'accueil d'activités périscolaires et extrascolaires. Situé dans les locaux d'une ancienne école au fond d'une cour, il est aussi le lieu de travail de l'animateur, qui partage son temps de travail avec la coordination des Temps d'Activités Périscolaire. Lieu d'activité, lieu d'accueil des parents, lieu de travail, lieu de passage vers les bureaux administratifs, cette diversité des actions qui s'y déroulent est une richesse, mais aussi un frein à l'identification et l'appropriation de cet espace comme lieu de rencontre, de détente, de discussion, lieu ressources, d'accueil et de convivialité. Aussi, de part sa situation géographique, il manque de visibilité et d'attractivité. Cet aspect est à prendre en compte dans le projet à venir, avec le réaménagement du lieu, le développement de propositions en extérieur (la cour étant plus visible et agréable), un travail à mener sur la communication.

DEUXIÈME PARTIE :

BILAN DU PROJET SOCIAL 2017-2020

Bilan global

- Évolution des adhérents

Les données dont nous disposons ne nous pas toujours permis d'évaluer le nombre total d'adhérents avec exactitude. En effet, seules les familles ont été comptabilisées de 2017 à 2019. Nous avons tenté de reconstituer les familles (nombres de personnes par foyer) le plus fidèlement possible.

ADHERENTS Familles Rurales

2017		2018		2019		2020	
foyers	personnes	foyers	personnes	foyers	personnes	foyers	personnes
131	444	169	549	148	466	111	347

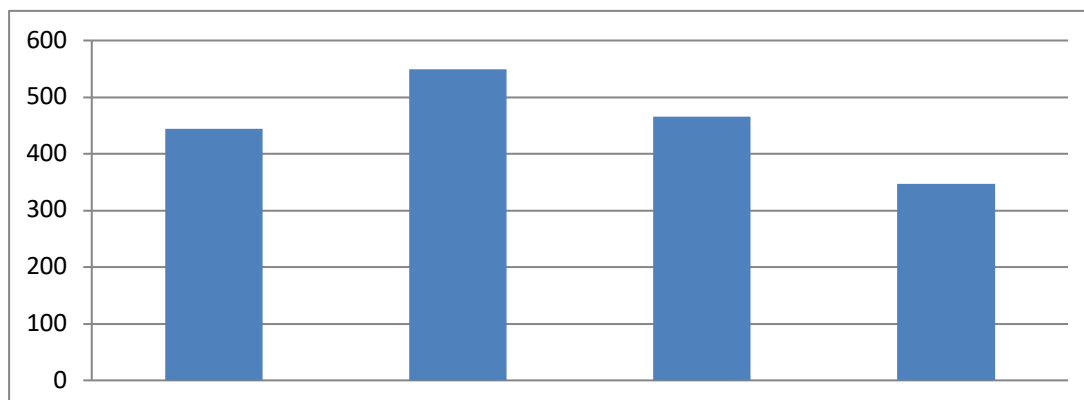

On observe une diminution du nombre d'adhérents en 2019 puis 2020. Ceci peut s'expliquer par une difficulté de suivi ainsi qu'une difficulté à sensibiliser les habitants de l'association. L'adhésion est obligatoire pour les familles bénéficiant de l'ALSH mais ne l'est pas pour les TAP (pour aller dans le sens de la gratuité de ces activités), et ne l'est que pour les habitants bénéficiant de services spécifiques dans le cadre des actions de l'EVS (les locataires de parcelles du jardin partagé par exemple).

Récemment, l'association a entrepris d'affiner sa base de données en recueillant l'ensemble des coordonnées des habitants (avec leur accord) impliqués de près ou de loin dans la vie de l'association. En 2020, ce chiffre s'élève à **649 personnes** (enfants compris). Malheureusement nous n'avons pas de données précises sur les années précédentes. Aussi, ce chiffre ne reflète pas précisément le nombre de personnes touchées par les actions de l'association de façon ponctuelle ou « consommatrice », qui est exposé au cas par cas dans les bilans de fréquentation. Cela témoigne, au-delà des chiffres d'adhésions, de la vivacité de l'association au sein du territoire, ce nombre représentant plus d'un tiers des habitants de la commune.

L'Accueil de Loisirs et les activités périscolaires comme porte d'entrée de l'EVS

En 2015, plus de la moitié de notre public sur les actions de l'Espace de Vie Sociale était constitué de familles bénéficiant également de nos ALSH. Aujourd'hui, ces familles représentent 87% de nos adhérents contre 69% pour les familles concernées par les activités périscolaires (TAP). Ces proportions vont dans le sens d'une vision globale des activités de la structure et d'actions transversales à développer.

Un territoire d'actions plus large que le village de Saint-Jean-de-Fos

En 2020, les jeanifossiens représentent plus des ¾ des adhérents. Près de 15% des familles proviennent de Montpeyroux, les autres familles provenant des villages environnants (Saint-Guilhem-le-désert, Arboras, Saint André de Sangonis, Puéchabon, Gignac...). Ces chiffres n'ont pas évolué par rapport au bilan précédent.

Évaluation des axes d'intervention

⇒ **annexe 1 : tableau d'évaluation**

Cette évaluation a été faite à partir d'une grille figurant en annexe 1 (tableau d'évaluation) et reprenant les grands axes de développement définis en 2017, liés aux constats et déclinés en objectifs généraux et opérationnels, puis en actions, regroupées par grandes thématiques (fiches actions).

Les modalités d'évaluation sont celles énoncées dans la première partie de ce document concernant la démarches, et répertoriées comme suit :

- **Recueil de données objectives** à partir d'outils de suivi (compte-rendus de réunion, feuilles de présences, décompte de fréquentation, facturation des usagers...)
- **Discussions guidées** lors d'assemblée générales, Conseils d'Administration, comités de pilotage, tables rondes autour des projets de l'association, réunions de parents...
- **Discussions informelles** sur les temps d'accueils ou de rencontre lors d'événements organisés par l'association ou en dehors de ses actions (espaces publics, entrée/sortie d'école, lieux de convivialité...)
- **Enquêtes ludiques** réalisées auprès des adhérents et habitants (boîtes à idées, grande lessive, livre d'or, questionnaires...)
- **Mise en regard des diagnostics de territoires** avant/après
- **Appui sur constats partagés par les habitants et associations locales** ayant des actions et objectifs communs ou proches

Les critères d'évaluation sont ceux décrit dans les guides publiés par la CAF, dont la formulation varie en fonction des actions :

- **Pertinence** : (rapport besoins, enjeux / objectifs)
- **Cohérence** : (rapport objectifs / moyens)
- **Efficienc**e : (rapport moyens / résultats)
- **Efficacité** : (rapport objectifs / résultats)

- **Impact** : (rapport résultats / effets environnement)

Enfin, les indicateurs quantitatifs (ex : nombre de participants) et qualitatifs (ex : implication des habitants dans le pilotage de l'action) nous ont permis de répondre à ces critères.

- Favoriser l'appropriation des ressources du territoire et l'intégration dans une dynamique locale

Rappel des objectifs généraux et opérationnels

- **Susciter l'envie de découvrir le patrimoine et les ressources du territoire**
 - Proposer des actions culturelles sur le territoire : mettre en place des actions culturelles en lien avec le patrimoine et les ressources locales
 - Faciliter les circuits-courts
- **Favoriser l'accès aux ressources et à la culture locale**
 - Proposer un lieu d'accès à l'information locale, reconnu comme point d'entrée sur le village
 - Faciliter les déplacements et l'accessibilité financière aux actions sur le territoire
- **Favoriser l'implication et les démarches citoyennes**
 - Sensibiliser à l'environnement
 - Sensibiliser les habitants du territoire à la citoyenneté
 - Favoriser l'implication des habitants dans la mise en œuvre d'actions : accompagner les jeunes dans une dynamique locale et citoyenne / proposer des temps conviviaux pour échanger sur la vie du village

Le premier des objectifs (**Susciter l'envie de découvrir le patrimoine et les ressources du territoire**) est atteint à travers les parcours et sorties culturels, une programmation régulière lors d'évènements conviviaux (Fiche 1 : *Baléti, Retrouvade...*). Bien qu'à élargir, nos partenariats avec les structures locales à vocation culturelle (auprès des services de médiation et relations publiques), qui nous ancrent un peu plus dans notre territoire, sont à développer et diversifier.

Cet objectif est également atteint à travers les actions mises en place autour du jardin partagé (fiche 3), à l'intérieur duquel ont été organisés des circuits courts liés au travail de la terre dans une démarche écologique. Cet aspect a aussi été développé à l'EVS comme lieu d'accueil (fiche 6), qui a permis ce type d'initiatives (paniers de légumes).

Le 2^{ème} objectif (**Favoriser l'accès aux ressources et à la culture locale**) est atteint par le biais de l'EVS comme lieu d'accueil (permanences et lieu où se déroulent les activités), lieu ressource (fiche 6), porte d'entrée sur le village mettant en lien ses acteurs et les habitants entre eux. Si faciliter les déplacements fait partie des préoccupations de toutes les actions envisagées à l'extérieur du village, elle mérite d'être développée par l'offre culturelle (fiche 1) alors qu'elle est relativement développée auprès des jeunes avec de nombreuses sorties (fiche 7). Permettre une accessibilité financière traverse la quasi-totalité de nos actions, qui sont gratuites. Elle est également présente via des partenariats avec d'autres structures permettant de limiter les coûts pour les bénéficiaires (paniers de légumes, sorties culturelles...).

Le 3^{ème} objectif (**Favoriser l'implication et les démarches citoyennes**) fait partie de nos priorités en tant qu'association d'éducation populaire, dans une demande d'autonomie, de prise d'initiatives par les bénévoles. L'implication des habitants et la sensibilisation à la citoyenneté traversent bon nombre d'actions et projets de l'EVS, qui se veut créateurs de liens et d'échanges, initiateur de discussions et débats, autour du vivre ensemble (fiche 1 : ciné-débat, *Retrouvade...*). Cet aspect est particulièrement développé dans les actions de solidarité mises en place avec les habitants (fiche 2 : journées CADA), et plus particulièrement les jeunes (fiche 7 : Maraude

avec l'Association Humanitaire de Montpellier). La sensibilisation à l'environnement, omniprésente dans les jardins partagés (fiche 3), reste à développer dans d'autres actions, notamment auprès des jeunes (fiche 7), dans une démarche d'information et de prévention. Notre animateur de l'EVS a été formé à l'éducation à l'environnement, ce qui représente pour nous un point fort.

Ce premier axe d'intervention est amené à être reconduit et fait partie des priorités pour les habitants, adhérents et bénévoles que nous avons consultés pour ce bilan. De nombreux témoignages réclamant plus de propositions culturelles et conviviales nous sont rapportés. Le succès des actions déjà menées nous invite à les renouveler, et à développer d'autres dispositifs autour de la prévention (auprès des jeunes en particulier), la médiation culturelle (avant/après une sortie ou un événement, au-delà de la simple consommation), l'action culturelle (avec les habitants, impliqués dans le processus de création).

Lors de la définition des axes d'interventions et objectifs pour les années à venir, les bénévoles et membres du conseil d'administration ont souhaité retravailler cet axe, en préciser les objectifs et modalités d'action.

• Créer et renforcer les liens sociaux et intergénérationnels

Rappel des objectifs généraux et opérationnels

- **Favoriser les rencontres conviviales et intergénérationnelles**
 - Faire vivre des lieux propices à l'échange
 - Organiser des actions communes aux différents pôles de l'association (EVS/ALSH/ALP)
 - Organiser des actions conviviales et intergénérationnelles
- **Favoriser l'intégration des nouveaux habitants**
 - Accueillir, renseigner et communiquer
 - Favoriser / faciliter les échanges entre les habitants / faciliter les échanges entre voisins
- **Favoriser la solidarité, les réseaux d'échanges**
 - Susciter l'émergence des savoirs et savoir-faire de chacun
 - Sensibiliser à la solidarité et la coopération

Cet axe est développé dans l'ensemble de nos actions et fait partie des fondements de l'EVS, la vie sociale ne pouvant être détaché du lien social. Une attention particulière est portée sur l'aspect intergénérationnel de nos actions, et plus largement le souhait d'être vecteur de mixité : anciens/nouveaux habitants, personnes de milieux, d'origines et d'âges différents.

Des **rencontres conviviales et intergénérationnelles** (objectif 1) ont été portées par les habitants, lors de l'organisation d'événements à dimension culturelle, et la mixité a bien eu lieu, tant en amont que durant ces temps conviviaux (fiche 1 : *baléti*, *Retrouvade*, Fête du Jeu...). Les temps de ludothèque (fiche 5) répondent également à cet objectif, adressés à des publics spécifiques (petite enfance, enfants, ados) ou plus largement aux familles (soirées jeu et crêpes). D'autres actions, mises en place autour de la citoyenneté, qu'elles soient ponctuelles ou récurrentes, sont propices aux échanges. Si le bilan quantitatif de certaines de ces actions est parfois modéré elles n'en sont pas néanmoins dénuées de sens, portées par les habitants (fiche 2 : projet de café associatif, implication dans la vie associative, échange de savoirs et savoir-faire...). De ce point de vue, les jardins partagés (fiche 3) ont provoqué de nouvelles relations durables, qui font perdurer ces liens au-delà du projet de l'EVS (organisation d'actions de façon autonome, réseaux d'échange).

La transversalité de cet objectif, avec l'organisation d'actions communes aux différents pôles de l'association est à renforcer, mais elle existe déjà avec l'Espace Jeunes (fiche 7 : implication des jeunes dans l'organisation de

certaines événements) et plus ponctuellement avec le volet éducatif de notre association (temps péri et extrascolaire). L'animateur de l'EVS étant également coordinateur des TAP (Temps d'Activités Périscolaire), cette transversalité ne peut qu'en être renforcée.

L'**intégration des nouveaux habitants** (objectif 2) est difficilement mesurable. Nous constatons néanmoins que l'EVS est repéré comme lieu ressource et porte d'entrée sur le village (fiche 6), permettant d'obtenir des renseignements, ou échanger sur les services proposés, répondant aux attentes de personnes récemment installées.

Aussi, un grand nombre d'actions sont propices aux échanges entre les habitants anciens ou nouveaux, lorsqu'ils sont associés à la réflexion et à l'organisation en amont (fiche 1 : événements culturels et conviviaux), souvent à l'initiative de ces actions et parfois porteurs (fiche 2 : ateliers d'échange de savoirs et savoir-faire). Les jardins attirent également les nouveaux arrivants désireux de pouvoir bénéficier d'une parcelle, et ainsi de rencontrer les jardiniers (fiche 3), soucieux de l'accueil de ces personnes, comme précisé dans la charte qu'ils ont élaborée.

Au-delà de simples échanges, nos actions tendent à **favoriser la solidarité** (objectif 3) entre habitants, de façon explicite lorsqu'elles se définissent comme telles envers des populations en ayant besoin (fiche 2 : journées CADA / fiche 7 : maraudes...). A portée plus locale, elles permettent un accès à des services ou biens parfois inaccessibles (fiche 2 : ateliers d'échanges de savoirs et savoir-faire, vide maison). En valorisant les savoirs, savoir-faire et compétences des habitants, nous espérons en susciter l'émergence chez d'autres qui viendraient alimenter un réseau d'échange perdurant au-delà de nos actions. Ce schéma est également à l'œuvre au sein des bénévoles impliqués dans la gouvernance de l'association, qui mettent au service du projet des compétences précieuses (comptable, psychomotricienne, graphiste, peintre en bâtiment, artisan...). Les ateliers participatifs (fiche 2 : repare-café, couture, cuisine) ainsi que temps de ludothèque (fiche 5), favorisent la coopération et l'entraide, cette dynamique a lieu également chez les jeunes (fiche action 7 : chantiers loisirs).

Ce deuxième axe est plus que jamais d'actualité, à l'heure des confinements successifs qui limitent le lien social et le vivre ensemble. Les habitants expriment ce besoin de se retrouver, de faire ensemble, dans une démarche solidaire devenue urgente. Nous souhaitons alors poursuivre le développement de cet axe, en maintenant les actions déjà en place et en inventant de nouvelles.

● Favoriser les relations enfants/parents

Rappel des objectifs généraux et opérationnels

- **Favoriser des moments privilégiés d'échange parents/enfants**
 - Permettre aux familles de partager des moments privilégiés avec leurs enfants
 - Permettre de nouveaux modes de relations dans la famille à partir d'activités d'éveil
- **Permettre aux parents de concilier leur vie familiale, vie professionnelle**
 - Proposer des actions facilitants la vie sociale des parents (renseignements, mise en relation, relai)
 - Proposer des actions pour adultes/parents, sans enfants, ou avec un coin enfants séparé
- **Sensibiliser/informer sur des sujets liés à la parentalité et l'éducation**
 - Organiser des actions de prévention et d'information par l'intervention de professionnels
 - Offrir des temps d'échange et de débat sur l'exercice de la fonction parentale

Ce troisième axe se retrouve dans l'ensemble des pôles de l'association qui développe parallèlement à ce projet social un projet éducatif de territoire, proposant des accueils périscolaires et extrascolaires pour les enfants du

village en y associant les familles. A l'intérieur du projet social, cette volonté **de favoriser les relations parents-enfants** (objectif 1) se décline essentiellement par les actions liées au soutien à la parentalité (fiche 4) et au jeu (fiche 5). En organisant des temps d'accueil, des sorties et animations pour les parents et leurs enfants, nous permettons aux familles de partager des moments privilégiés avec leurs enfants, de se rencontrer et échanger autour de leurs expériences et modes de relations. Si le nombre de familles accueillies n'est pas toujours important, nous constatons qu'elles viennent régulièrement, attendent ces moments et s'impliquent dans leur évolution (changement de créneau horaires, demande de thématiques, d'interventions de professionnels...).

En proposant des temps d'accueil dédiés aux enfants (ludothèque, espace jeunes) ou en permettant aux parents de participer à certaines actions qui prévoient un volet « jeune public » (*Retrouvade*, fête du jeu, permanence d'un animateur lors de réunions), nous répondons au besoin des parents de **concilier leur vie familiale et professionnelle**. Aussi, en tant que lieu ressources (fiche 6), nous mettons à disposition de la documentation et nous rendons disponibles pour renseigner les parents, les orienter vers les structures adaptées à leurs besoins.

Dans la continuité de ce rôle de facilitateur, en lien avec des structures partenaires sur le territoire, nous mettons en place des **temps d'information, d'échange et de débats sur l'exercice de la fonction parentale**. Y sont abordées diverses thématiques, souvent en lien avec des professionnels venant apporter leur expertise et conseil, en réponses aux préoccupations rencontrées. Ces actions peuvent être ludiques et répondre à des besoins pratiques (l'éveil, le soin, le bien être...) ou aller plus loin, vers des temps de sensibilisation et prévention sur des sujets de société (l'adolescence, le harcèlement, les écrans...). Elles sont liées, concernant le public adolescent, avec les actions de prévention menées au sein de l'Espace Jeunes (fiche 7).

Cet axe reste d'actualité pour l'association, en écho aux constats faits sur le territoire (de plus en plus d'enfants, augmentation du nombre de familles monoparentale) et plus largement aux sujets de société qui préoccupent les familles (replis sur soi, nouveaux modes de relations à travers des réseaux virtuels...). Si jusqu'à présent, nos actions de soutien à la parentalité ont plutôt été orientées vers la petite enfance, nous souhaitons élargir le spectre en répondant aux attentes de tous les parents (parents d'ado et de jeunes adultes, parents d'enfants en situation de handicap...).

Bilan des activités réalisées par fiche action

⇒ *annexe 2 : bilan par fiche action*

FICHES ACTIONS 2017-20

Culture et patrimoine

Échange et citoyenneté

Jardins du coin

Soutien à la parentalité

Boîte à jeux

Lieux ressources

Jeunes au cœur de l'action

Bilan financier

EVOLUTION DES CHARGES		2018	2019	2020
604	Achats de prestations pour activités (piscine, musée, ...)			
6061	Energie et fluides (électricité, eau, gaz, carburant)			
6063	Fournitures activités			
60631	Fournitures d'entretien et petit équipement			
6064	Fourniture de bureau			
6068	Autres fournitures diverses (alimentation, boisson, pharmacie, ...)			
60	Total achats	10 730,72	7 385,49	9 200,00
611	Sous traitance			
6132	Locations (loyer et charges locatives)			
613	Location de matériels (camps, ...)			
6135	Location mobilière			
615	Entretien et réparations			
616	Primes d'assurance			
6181	Documentation			
6185	Frais de conférences, colloques, séminaires			
6186	Formation bénévoles			
61	Total services extérieurs	7 686,48	678,18	2 700,00
621*	Personnel extérieur facturé à la structure (intérim, municipalité, ...)			
622*	Rémunération d'intermédiaires et honoraires (comptable ...)			
623	Publicité, publications, relations publiques			
624	Transports liés à l'activité			
625	Missions et déplacements			
626	Frais postaux et télécommunication			
6281	Cotisation fédération			
62828	Divers frais d'activités (à préciser)			
6286	Frais de formation			
62	Total autres services extérieurs	5 925,59	2 755,03	4 300,00
63A	Impôts et taxes liés aux frais de personnels (cptes 631 à 633)	0,00	572,86	600,00
63B	Autres impôts et taxes (cptes 634 à 639)	0,00	0,00	
641*	Rémunération du personnel			
645*	Charges sociales			
648	Autres charges de personnel			
64	Total frais de personnel	36 475,39	33 395,02	34 439,00
654	Pertes sur créances irrécouvrables			
658	Charges diverses de gestion courante			
65	Total autres charges de gestions courante	7,84	0,71	5,00
66	Charges financières	108,00	0,00	
67	Charges exceptionnelles	102,00	0,00	
6811	Dotations aux amortissements	0,00	521,19	600,00
6815	Dotations aux provisions	0,00		
68	Total dotations aux amortissements, dépréciations et provisions	0,00	521,19	600,00
69	Impôts sur les bénéfices			
86	Contributions volontaires			
860	Secours en nature			
861	Mise à disposition de locaux et matériel	9 000,00	9 000,00	9 000,00
862	Mise à disposition énergie	1 000,00	1 000,00	1 000,00
863	Mise à disposition de Personnel			
864	Mise à disposition autres			
86*	Total Contributions volontaires - Hors bénévolat	10 000,00	10 000,00	10 000,00
	Total des charges - Classe 6	71 036,02	55 308,48	61 844,00

EVOLUTION DES RECETTES		2018	2019	2020
70623	Caf : Prestation de service Animation locale Espace Vie sociale	22 313,00	22 648,00	22 988,00
70624	Caf : prestation de services autres	6 264,90		
70623	Sous total divers prestations de service Caf	28 577,90	22 648,00	22 988,00
70624	Fonds d'accompagnement publics et territoires (Fapt - Psu ...) Caf			
70642	Participation des usagers	2 173,99	11,29	3 026,00
70642	Autres participations des usagers (aides aux familles...)			
70642	Sous total participations des usagers	2 173,99	11,29	3 026,00
706	Total Prestations de service - produits	30 751,89	22 659,29	26 014,00
708	Produits des activités annexes (loto, kermesse, ventes, ...)	0,00	7 263,38	1 374,00
741	Subventions et prestations de services versées par l'Etat : Sacem (2020)			1 000,00
742	Subventions et prestations de services régionales			
743	Subventions et prestations de services départementales			500,00
	Subventions et prestations de services communales	8 647,50	7 197,50	7 582,00
744	Commune de : Saint Jean de Fos			
744	Sous total subventions et prestations de services communales	8 647,50	7 197,50	7 582,00
7451	Subventions et prestations de services versées par des organismes nationaux (dont MSA)	2 000,00	87,73	
7452	Subvention exploitation Caf (Aides sur fonds propres)	10 000,00	10 000,00	12 000,00
7452	Autre subvention exploitation Caf (REAAP et une partie de l'expérimentation jeunes)	2 500,00		5 000,00
7452	Sous total subvention exploitation Caf	12 500,00	10 000,00	17 000,00
746	Subvention exploitation et prestations de services Epci			
747	Subvention exploitation et prestations de services versée par une entreprise			
748	Subvention exploitation et prestations de services versée par une autre entité publique (à préciser)		299,60	
74	Total subventions de fonctionnement	23 147,50	17 584,83	26 082,00
756	Autres produits de gestion courante (adhésions, droits d'inscription)	657,96	1 030,12	700,00
75	Total produits de gestion	657,96	1 030,12	700,00
762	Produits des immobilisations financières			
768	Autres produits financiers (revenus de placement)			
76	Total produits financiers	286,02	21,85	21,00
771	Produits exceptionnels sur opération de gestion (dons; à préciser)			
777	Quote part des subventions d'investissement affectées au résultat			
77	Total produits exceptionnels	2 018,33	488,29	0,00
781	Reprise sur amortissements			
789	Reprise sur provisions. Report des ressources non utilisées			
78	Total Reprise sur amortissements - Dépréciations et provisions	0,00	0,00	0,00
791**	Transferts de charges : Aides forfaitaire reçues dans le cadre de la formation ou des dispositifs à l'emploi (Emplois aidés, Gdfpe, ...)	7 067,16		
79	Transfert de charges autres (ex : indemnités journalières)			
79	Total Transfert de charges	7 067,16	7 659,00	8 653,00
87	Contrepartie contributions volontaires	10 000,00	10 000,00	10 000,00
Total des produits - Classe 7		73 928,86	66 706,76	72 844,00

• Lecture budgétaire

En préambule, et pour rappel, n'ayant pas traversé ces années au sein de Familles Rurales et l'échange d'informations avec les équipes précédentes ayant été limitée voire impossible, nous sommes parfois dans l'incapacité d'interpréter les chiffres et leur évolution.

Nous n'avons pu retrouver le budget réalisé en 2017, ce qui explique l'absence de colonne pour cette année-là. Aussi, le budget 2020 n'est pas issu de la clôture des comptes qui est en cours à l'heure actuelle. Il n'est pas validé par l'Assemblée générale de l'association qui se tiendra en mars 2021.

Enfin, l'année 2020 ayant été particulièrement atypique, il nous est difficile de la prendre comme référence sur le plan des actions comme sur le plan budgétaire.

Concernant les charges

Nous constatons une diminution des charges d'environ 15 000 euros de 2018 à 2019 puis de 10 000 euros de 2019 à 2020. Si nous sommes dans l'incapacité de savoir à quoi correspond l'écart entre 2018 et 2019 sur le compte 61 (services extérieurs), qui explique en bonne partie cet écart, nous constatons également une diminution des achats, et des autres services extérieurs, liée possiblement à une diminution ou une mise en veille de l'activité, après le départ d'un salarié en 2019, la période confinement et de restriction sanitaire limitant les actions pour l'année 2020. Les frais de personnel ont également diminué de 2019 à 2020, l'animateur actuellement en poste étant arrivé en janvier, la coordinatrice (dont une partie de son temps de travail est dédié à l'EVS) en juillet, une période de chômage partiel ayant concerné une bonne partie du temps de travail de l'équipe de mars à mai 2020.

Concernant les produits

Les recettes diminuent également, nettement entre 2018 et 2019, de façon plus maîtrisée entre 2019 et 2020. Nous n'expliquons pas pourquoi une partie des prestations de services de la CAF autres n'est plus comptabilisée à partir de 2019. Nous avons pensé qu'il s'agissait des celles versées dans le cadre du projet adolescent (ALSH) qui étaient prises en compte dans un autre budget (tout comme la subvention FTP affectée aux adolescents et jeunes adultes). La participation de la commune est en diminution, notamment pour 2019-20, en raison d'une réfaction des subventions CEJ, dont une partie est versée pour la ludothèque.

La subvention REAAP n'était pas indiquée dans le bilan 2019. Elle l'était en 2018, nous avons choisi de l'indiquer également, cette action étant importante dans le projet social.

La participation des usagers est, elle, en augmentation, prenant en compte les recettes engendrées par les événements organisés début 2020, mais aussi la participation des jardiniers du jardins partagés au frais liés à la consommation d'eau. Ces éléments n'étaient peut-être pas indiqués sur la même ligne en 2019.

TROISIÈME PARTIE : PROJET 2020-24

Des axes de d'intervention au plan d'action

⇒ *annexe 3 : Arbre à objectifs 2021-24*

⇒ *annexe 4 : Fiches actions 2021-24*

Observations, enquêtes, mise à jour du diagnostic de territoire, Conseils d'Administration, groupes de travail, rendez-vous avec nos partenaires et comités de pilotage nous ont permis de mettre à jour des constats partagés, les résultats attendus en partant de ces constats, et de définir trois axes d'intervention qui se déclinent en objectifs généraux, objectifs opérationnels puis en actions regroupées par fiches actions. Ce plan d'action est schématisé par un arbre à objectif (annexe 3) et décrit par fiche action (annexe 4).

- **Axes de d'intervention 2020-24**

Les grandes thématiques présentes dans le projet 2017-20 ont été reprises et mises à jour, avec une volonté forte de replacer les valeurs d'éducation populaire au centre du projet. Expérience de la citoyenneté, ouverture et compréhension du monde, transmission, échange et dialogue vers l'émancipation des individus sont au cœur des objectifs de ce nouveau projet social. Culture et citoyenneté, Convivialité et lien social, relations familiales et parentalité sont nos trois champs d'actions pour les années à venir, que nous avons précisé comme suit :

Culture et citoyenneté

Mettre en place des actions socio-culturelles dans une démarche d'éducation populaire pour permettre à chacun l'exercice d'une citoyenneté active

Convivialité et lien social

Créer et renforcer les liens sociaux et intergénérationnels par le biais d'actions conviviales

Relations familiales et parentalité

Accompagner les relations familiales dans toutes leurs dimensions

Les objectifs généraux se déclinent comme suit :

CULTURE ET CITOYENNETÉ

Favoriser l'accès à la culture pour tous
Favoriser l'émancipation des individus
Lutter contre l'isolement et le repli sur soi

CONVIVIALITÉ ET LIEN SOCIAL

Favoriser les rencontres et échanges conviviaux et intergénérationnels
Favoriser la diversité et la mixité des publics
Favoriser la solidarité

RELATIONS FAMILIALES ET PARENTALITÉ

Accueillir les familles dans toute leur diversité
Développer l'accompagnement des relations familiales dans toutes leurs dimensions
Permettre aux parents de concilier vie familiale et vie sociale

Après avoir réunis les constats partagés, énoncés en partie 1 (Évolutions de besoins et enjeux) nous les avons rattachés aux axes de développement, puis déclinés en objectifs opérationnels :

Axe 1

CULTURE ET CITOYENNETÉ

Résultats attendus

Objectifs opérationnels

Favoriser l'accès à la culture pour tous

Accès à tous les publics
Accessibilité financière et de déplacement
Permettre l'expression de chacun
Créer une dynamique collective autour d'actions culturelles

Proposer des parcours culturels accompagnés

Proposer des sorties culturelles favorisant la diversité des points de vue artistiques

Proposer des rendez-vous autour de propositions artistiques/culturelles programmées ou portées par les habitants

Favoriser l'émancipation des individus

Engagement des habitants dans la vie associative
Amélioration de l'identification du lieu par tous, comme lieu ressources et support d'initiatives menées par les habitants
Développement de la participation des habitants à la dynamique locale
Intégration des jeunes

Créer de bonnes conditions d'accueil et d'information

Sensibiliser aux droits fondamentaux universels et à la réalité des inégalités sociales et des discriminations

Sensibiliser aux enjeux environnementaux

Mettre en place des actions d'éducation à la vie politique et civique

Lutter contre l'isolement et le repli sur soi

Apporter des réponses aux besoins des habitants
Améliorer le cadre de vie
Faciliter la communication et la solidarité
Développer et diversifier les partenariats avec des associations ayant une démarche solidaire et de lutte contre les inégalités et discriminations

Développer des services innovants en réponse aux besoins des habitants / lutter contre la fracture numérique

Développer les actions de solidarité et de coopération

Ce premier axe d'intervention prend en comptes les constats liés à l'égalité d'accès, la mixité des publics le succès des propositions culturelles, la volonté de susciter solidarité et décroisement des populations. Il comporte un volet culturel important, fait de sorties, actions de médiation, action culturelle et enseignement ou sensibilisation artistique et culturelle. La citoyenneté est également présente, à travers des actions de sensibilisation, de prévention et de médiation autour de sujets de préoccupation universels (environnement, droits humains) comme locaux, dans une dynamique de démocratie participative. Enfin, la lutte contre l'isolement et le repli sur soi se concrétise par une plus grande écoute des besoins des habitants (en luttant notamment contre la fracture numérique ou en accompagnant les parents), et le développement de réseaux de solidarité. Une attention particulière sera portée sur la jeunesse, pour qui les espaces d'accueils, de dialogue et d'écoute sont plus que jamais nécessaires.

Cet axe très transversal est lié aux fiches actions suivantes : Parcours culturels, événements conviviaux, lieux ressources, Espace Jeunes, parentalité, jardins et environnement, entraide et solidarité, veille citoyenne.

Axe 2

CONVIVIALITÉ ET LIEN SOCIAL

Résultats attendus Objectifs opérationnels

Favoriser les rencontres et échanges conviviaux et intergénérationnels

Favoriser la diversité et la mixité des publics

Favoriser la solidarité entre habitants

Évolution des relations entre les habitants

Développement de la transmission et du lien intergénérationnel

Décroisement de la population

Implication d'un plus grand nombre de personnes dans les actions de Familles Rurales

Diversité des habitants, adhérents, usagers participants aux actions

Développement de réseaux d'entraide

Organiser des temps d'accueils conviviaux au sein des lieux ressources

Organiser des événements festifs et conviviaux réguliers

Renforcer la visibilité et l'identification de l'EVS comme lieu pour tous // son appropriation par les habitants

Créer des liens avec l'ensemble des associations et acteurs locaux

Accompagner les initiatives et projets des habitants

Permettre l'expression, l'échange et la transmission de savoirs, savoir-faire, compétences de chacun

Faciliter le partage de biens, de matériels, de services au-delà de l'EVS

Dans ce deuxième axe, nous avons voulu introduire la notion de convivialité, cruellement limitée ces derniers temps, associée à une dynamique intergénérationnelle. Première étape vers l'émancipation, ces moments, événementiels ou improvisés, sont autant d'occasion de partage, rencontre et débats qui sont source de créativité. Le soin apporté à notre communication, à la visibilité du lieu et à son appropriation par les habitants est primordial, tout comme la dimension partenariale avec les acteurs du territoire. Les habitants sont fortement associés au développement de cet axes, étant le plus souvent à l'initiative des événements organisés ou ateliers proposés, orientés vers le partage de savoirs et savoir-faire, le sport ou la culture.

Les fiches actions associées à cet axe sont les suivantes : événements conviviaux, lieux ressources, parentalité, jardins et environnement, parcours culturels, Espace Jeunes, entraide et solidarité

Axe 3

RELATIONS FAMILIALES ET PARENTALITÉ

Résultats attendus

Objectifs opérationnels

Accueillir les familles dans toute leur diversité

Développer l'accompagnement des relations familiales dans toutes leurs dimensions

Permettre aux parents de concilier vie familiale et vie sociale

Rompre l'isolement des parents
 Offrir un accueil chaleureux, avec une attitude bienveillante
 Diversifier l'offre d'activités proposées aux enfants du village
 Toucher plusieurs générations / développer le lien entre elles
 Développer la confiance en soi des parents
 S'adresser aux pères (autant qu'aux mères)
 Élargir l'accueil en dehors de la petite enfance
 Amélioration de l'offre en matière de locaux
 Prévenir les violences éducatives
 Accompagner les parents dans l'éveil et l'éducation de leurs enfants
 Aider au repérage des « dys »

Permettre des moments privilégiés et conviviaux entre parents (ou autres accompagnants) et enfants
Proposer des événements familiaux conviviaux et intergénérationnels

Sensibiliser/informer sur des sujets liés à la vie de famille
Proposer des cycles de formation avec l'intervention de professionnels

Alléger les parents de la charge familiale en proposant des relais, offrir des moments de pause aux parents

Ce troisième axe, s'il est fortement associé à la fiche action Parentalité, trouve aussi sa place dans l'Espace Jeunes, des cycles d'ateliers transversaux étant proposés (en direction des adolescents et/ou de leurs parents). Il traverse aussi également les fiches actions, lieux ressources, entraide et solidarité, événements conviviaux et parcours culturels.

L'accueil et l'accompagnement des familles sont au centre de ces objectifs, qu'ils soient basés sur l'écoute et la bienveillance, la sensibilisation ou l'offre de temps de répit conviviaux. Le succès des ateliers parents-enfants, des accueils ludothèque et la demande d'intervenants professionnels, nous amènent à développer nos actions envers ce public. Si elles sont actuellement majoritairement adressées aux parents de jeunes enfants, nous souhaitons élargir le spectre dans les années à venir, vers les parents d'enfants de 3 à 12 ans, d'adolescents, les personnes âgées et leurs enfants.

- **Fiches actions 2021-24**

Lieux ressources
Parcours culturels
Évènements conviviaux
Espace Jeunes
Parentalité
Jardins et environnement
Entraide et solidarité
Veille citoyenne

Comme induit par la transversalité de nos axes d'intervention, certaines fiches regroupent plusieurs actions qui s'adressent à un même public (Espaces Jeunes par exemple). De la même manière et par voie de conséquence, certaines fiches peuvent avoir des actions en commun (par exemple la ludothèque dans Lieux ressources et Parentalité ou les cycles thématiques qui traversent l'Espace Jeunes et la Parentalité).

Une bonne partie des actions développées de 2017 à 2020 sont reconduites quasiment à l'identique : Ludothèque (accueils réguliers et prêt de jeux), actions liées à l'accueil, l'entraide et la solidarité (permanences d'accueil, ateliers / réseaux d'échange, soutien des initiatives des habitants), jardins partagés (location de parcelles, chantier collaboratifs, sensibilisation à l'environnement).

Des actions existantes sont redynamisées, celles en direction des familles (Parentalité), des adolescents et jeunes adultes (Espace Jeunes), mais aussi, on l'espère bientôt, autour d'actions conviviales et intergénérationnelles (évènements conviviaux).

Enfin, des actions nouvelles ont émergées ou sont à inventer, autour de la lutte contre la fracture numérique (Point Médiation Numérique au sein du lieu ressources), de la culture (parcours culturels : sorties, projets d'action culturelle) ou du débat citoyen (veille citoyenne et médiation autour des sujets choisis).

Modalités d'évaluations et de portage collectif

⇒ **annexe 5 : Tableau d'évaluation 2021-24**

La démarche d'évaluation se veut collective, participative et ouverte. Elle sera faite à partir d'une grille figurant en annexe 4 (tableau d'évaluation 2021-24).

Les modalités d'évaluation et du portage collectif seront les mêmes que celles énoncées en parties 1 (Explication de la démarche) et 2 : (évaluation des axes d'intervention).

Afin de ne pas les répéter ici, nous prendront un exemple d'action : le Point Médiation Numérique (fiche action Lieux Ressources).

- **Exemple du Point Médiation Numérique**

Action rattachée à l'axe 1 Culture et citoyenneté et à la fiche action 1 : Lieux Ressources

Objectif général : lutter contre l'isolement et le repli sur soi

Objectif opérationnel : développer des services innovants et réponses aux besoins des habitants / lutter contre la fracture numérique

Moyens financiers : en cours

Moyens humains : coordination, animateurs (formation ?), intervenants professionnels, partenariats

Modes d'interventions :

- permanences d'accès au lieu ressources équipé d'un parc informatique (3 postes) / disponibilité d'un animateur
- permanences spécifiques d'aide aux démarches administratives en ligne
- Formations / ateliers sur des sujets spécifiques (utiliser un moteur de recherche / excel / règles d'usages des réseaux sociaux / les logiciels libres...)

Partenaires : Municipalité, CAF de l'Hérault, France service Gignac, Fondation Orange, Riso France

Critères d'évaluation

Pertinence : Les objectifs du projet répondent-ils aux besoins constatés liés à l'isolement et au repli sur soi et plus spécifiquement à la fracture numérique ? Cette action participe-t-elle à l'amélioration de l'accès et répond aux besoins d'accompagnement à l'usage d'outils numérique ?

Cohérence : Les moyens financiers et humains, les modes d'intervention permettent-ils de réaliser les objectifs fixés ? Est-on limité en capacité d'investissement ? Doit-on questionner nos modalités d'actions (horaires, fréquence...) ?

Efficience : Quelles nouvelles actions ont pu être développées grâce aux développements de partenariats ou à la formation de nos équipes ? et inversement : quelles actions n'ont pas pu être menées ?

Souhait de collaboration ou partenariat avec le CCAS de la commune, s'orienter autrement, France Services Gignac

Efficacité : Les actions mises en place permettent-elles de lutter contre la fracture numérique ? Les personnes fréquentant l'espace se sentent-elles plus à l'aise à l'issue des séances, des progrès sont-ils constatés ?

Impact : Le développement des actions a-t-il participé à rompre l'isolement / améliorer le cadre de vie des participants ? Ces actions ont-elles amélioré la confiance en eux ? Ont-elles permis une meilleure insertion professionnelle ? Ont-elles permis une amélioration du quotidien et de la gestion du budget familial ?

Indicateurs quantitatifs :

- Nombre d'heures de permanences
- Nombre de personnes utilisant les ressources informatiques et numériques
- Nombre de personnes accompagnées
- Nombre de bénévoles impliqués
- Nombre de partenariats mis en place

Indicateurs qualitatifs :

- Évolution du nombre de participants
- Variété et qualité des services mis en place (permanences, ateliers, formations...)
- Qualité des accompagnements (bénévoles, professionnels)
- Régularité des actions
- Satisfaction des participants
- Amélioration du cadre de vie des participants

Budgets prévisionnels 2020-24

EVOLUTION DES CHARGES		2021	2022	2023	2024
604	Achats de prestations pour activités	3 500,00	6 500,00	3 800,00	8 000,00
6061	Energie et fluides (électricité, eau, gaz, carburant)	1 925,00	1 925,00	1 925,00	1 925,00
6063	Fournitures activités	1 100,00	1 100,00	1 100,00	1 100,00
60631	Fournitures d'entretien et petit équipement	600,00	600,00	600,00	600,00
6064	Fourniture de bureau	411,00	411,00	411,00	411,00
6068	Autres fournitures diverses (alimentation, boisson, pharmacie, ...)	1 200,00	1 200,00	1 200,00	1 200,00
60	Total achats	8 736,00	11 736,00	9 036,00	13 236,00
611	Sous traitance	125,00	125,00	125,00	125,00
6132	Locations (loyer et charges locatives)	800,00	800,00	800,00	800,00
613	Location de matériels	200,00	200,00	200,00	200,00
6135	Location mobilière	1 375,00	1 375,00	1 375,00	1 375,00
615	Entretien et réparations	200,00	200,00	200,00	200,00
616	Primes d'assurance	313,00	313,00	313,00	313,00
6181	Documentation	200,00	200,00	200,00	200,00
6185	Frais de conférences, colloques, séminaires				
6186	Formation bénévoles		600,00	800,00	800,00
61	Total services extérieurs	3 213,00	3 813,00	4 013,00	4 013,00
621*	Personnel extérieur facturé à la structure				
622*	Rémunération d'intermédiaires et honoraires (comptable ...)	500,00	500,00	500,00	500,00
623	Publicité, publications, relations publiques	500,00	1 000,00	1 000,00	1 000,00
624	Transports liés à l'activité	500,00	500,00	500,00	500,00
625	Missions et déplacements	700,00	700,00	700,00	700,00
626	Frais postaux et télécommunication	300,00	300,00	300,00	300,00
6270	Frais bancaires	40,00	40,00	40,00	40,00
6281	Cotisation fédération	15,00	15,00	15,00	15,00
62828	Divers frais d'activités (à préciser)				
6286	Frais de formation	1 050,00	200,00	800,00	800,00
62	Total autres services extérieurs	3 605,00	3 255,00	3 855,00	3 855,00
63A	Impôts et taxes liés aux frais de personnels (cptes 631 à 633)	750,00	750,00	750,00	750,00
63B	Autres impôts et taxes (cptes 634 à 639)	38,00	38,00	38,00	38,00
641*	Rémunération du personnel	26 000,00	31 370,00	36 740,00	36 740,00
645*	Charges sociales	6 043,00	7 291,11	7 291,11	7 291,11
648	Autres charges de personnel	1 026,00	1 237,91	1 237,91	1 237,91
64	Total frais de personnel	33 069,00	39 899,02	45 269,02	45 269,02
654	Pertes sur créances irrécouvrables				
658	Charges diverses de gestion courante (Sacem, ...)	5,00	5,00	5,00	5,00
65	Total autres charges de gestions courante	5,00	5,00	5,00	5,00
66	Charges financières				
67	Charges exceptionnelles				
6811	Dotations aux amortissements	600,00	600,00	600,00	600,00
6815	Dotations aux provisions				
68	Total dotations aux amortissements, dépréciations et provisions	600,00	600,00	600,00	600,00
69	Impôts sur les bénéfices				
86	Contributions volontaires				
860	Secours en nature				
861	Mise à disposition de locaux et matériel	9 000,00	9 000,00	9 000,00	9 000,00
862	Mise à disposition énergie	1 000,00	1 000,00	1 000,00	1 000,00
863	Mise à disposition de Personnel				
864	Mise à disposition autres				
86*	Total Contributions volontaires - Hors bénévolat	10 000,00	10 000,00	10 000,00	10 000,00
	Total des charges - Classe 6	50 016,00	60 096,02	63 566,02	67 766,02

EVOLUTION DES RECETTES		2021	2022	2023	2024
70623	Caf : Prestation de service Animation locale Espace Vie sociale	23 000,00	25 000,00	25 000,00	27 000,00
70624	Caf : prestation de services autres				
70623	Sous total divers prestations de service Caf	23 000,00	25 000,00	25 000,00	27 000,00
70624	Fonds d'accompagnement publics et territoires (Fapt - Psu ...) Caf				
70642	Participation des usagers	1 700,00	3 000,00	3 000,00	3 000,00
70642	Autres participations des usagers (aides aux familles...)				
70642	Sous total participations des usagers	1 700,00	3 000,00	3 000,00	3 000,00
706	Total Prestations de service - produits	24 700,00	28 000,00	28 000,00	30 000,00
708	Produits des activités annexes (loto, kermesse, ventes, ...)				
741	Subventions et prestations de services versées par l'Etat		5 000,00	5 000,00	7 000,00
742	Subventions et prestations de services régionales		1 000,00	1 000,00	1 500,00
743	Subventions et prestations de services départementales	500,00	500,00	500,00	1 000,00
744	Subventions et prestations de services communales				
744	Commune de : Saint Jean de Fos	5 300,00	5 300,00	5 300,00	5 300,00
744	Sous total subventions et prestations de services communales	5 300,00	5 300,00	5 300,00	5 300,00
7451	Subventions et prestations de services versées par des organismes nationaux (dont MSA)				
7452	Subvention exploitation Caf (Aides sur fonds propres)	12 000,00	12 000,00	12 000,00	12 000,00
7452	Autre subvention exploitation Caf (REAAP et une partie de l'expérimentation jeunes)	9 000,00	9 000,00	9 000,00	9 000,00
7452	Sous total subvention exploitation Caf	21 000,00	21 000,00	21 000,00	21 000,00
746	Subvention exploitation et prestations de services Epci				
747	Subvention exploitation et prestations de services versée par une entreprise		1 000,00	2 000,00	3 000,00
748	Subvention exploitation et prestations de services versée par une autre entité publique				
74	Total subventions de fonctionnement	26 800,00	33 800,00	34 800,00	38 800,00
756	Autres produits de gestion courante (adhésions, droits d'inscription)	700,00	700,00	700,00	700,00
75	Total produits de gestion	700,00	700,00	700,00	700,00
762	Produits des immobilisations financières	21,00	21,00	21,00	21,00
768	Autres produits financiers (revenus de placement)				
76	Total produits financiers	21,00	21,00	21,00	21,00
771	Produits exceptionnels sur opération de gestion (dons; à préciser)				
777	Quote part des subventions d'investissement affectées au résultat				
77	Total produits exceptionnels	0,00	0,00	0,00	0,00
781	Reprise sur amortissements				
789	Reprise sur provisions. Report des ressources non utilisées				
78	Total Reprise sur amortissements - Dépréciations et provisions	0,00	0,00	0,00	0,00
791**	Transferts de charges : Aides forfaitaire reçues dans le cadre de la formation ou des dispositifs à l'emploi (Emplois aidés Gdfne)				
79	Transfert de charges autres (ex : indemnités journalières)				
79	Total Transfert de charges	0,00	0,00	0,00	0,00
87	Contrepartie contributions volontaires	10 000,00	10 000,00	10 000,00	10 000,00
Total des produits - Classe 7		52 221,00	62 521,00	63 521,00	69 521,00

L'évolution des dépenses s'explique par une stabilisation de l'équipe en place et la consolidation des contrats de travail. Elle s'explique également par le développement de l'activité, l'appel à des services extérieurs (intervenants, prestataires, intermittents) dans les champs de la culture, de l'environnement ou du sport, pour des projets au long court nécessitant une présence régulière et de nombreuses interventions (projets d'action culturelle, projets autour du soutien à la parentalité, prévention...).

Cette progression ne va pas sans un effort de nos partenaires et des appels de fonds supplémentaires. Nous avons commencé à ce titre à rencontrer les représentant du pôle tourisme, culture et patrimoine du Pays Cœur d'Hérault en vue de présenter un projet dans le cadre du Contrat Territorial d'Éducation Artistique et Culturelle et menons des rendez-vous avec nos partenaires culturels sur le territoire et des artistes qui y interviennent. Nous souhaiterions dans l'idéal commencer ces projets en 2022 et les renouveler chaque année avec plus d'ambition.

PROJET SOCIAL 2021-2024

ESPACE DE VIE SOCIALE

Familles Rurales de Saint-Jean-de-Fos

ANNEXE 1 : TABLEAU D'ÉVALUATION PROJET SOCIAL 2017-20



AXE 1 : FAVORISER L'APPROPRIATION DES RESSOURCES DU TERRITOIRE ET L'INTÉGRATION DANS UNE DYNAMIQUE LOCALE

Objectifs généraux	Résultats attendus en partant des constats	Objectifs opérationnels et actions concernées	Indicateurs
Susciter l'envie de découvrir le patrimoine et les ressources du territoire	<p>CONSTATS :</p> <ul style="list-style-type: none"> - Un territoire riche en patrimoine et avec un potentiel culturel important - De plus en plus de nouveaux arrivants sur le territoire. Nouveaux arrivants ayant réseau social et au réseau familial éloignés - Peu de connaissances du patrimoine, des ressources sur le village et ses environs - Des freins dans l'accès à la culture et au patrimoine repérés : territoire peu desservi en transports en commun, forte population à faibles revenus, difficultés de garde d'enfants - Les temps conviviaux intergénérationnels autour de la culture et du patrimoine sont des outils de cohésion sociale - Des partenariats locaux à étendre - L'investissement de l'espace public par les actions culturelles permet de toucher de nouvelles familles 	<p>Proposer des actions culturelles sur le territoire : mettre en place des actions culturelles en lien avec le patrimoine et les ressources locales</p> <p>Fiche action 1 : Culture et patrimoine</p>	<p>INDICATEURS QUANTITATIFS S'APPLIQUANT A L'ÉVALUATION DE TOUS LES OBJECTIFS :</p> <ul style="list-style-type: none"> - nombre d'adhérents - nombre de participants aux actions - nombres de bénévoles impliqués - nombre de partenaires impliqués - nombre d'actions à l'initiative d'habitants - nombre de nouveaux adhérents via les actions <p>INDICATEURS QUALITATIF S'APPLIQUANT A L'ÉVALUATION DE TOUS LES OBJECTIFS :</p> <ul style="list-style-type: none"> - pertinence des réponses apportées face aux attentes des habitants / degrés de satisfaction - Sollicitation et implication des partenaires locaux - implication active des habitants dans les actions proposées - amélioration de la communication - variété et qualité des ressources mises à disposition
	<p>RESULTATS ATTENDUS :</p> <ul style="list-style-type: none"> - L'appropriation du patrimoine par les habitants 	<p>faciliter les circuits-courts</p> <p>Fiche action 3 : Jardins du coin</p>	<p>INDICATEURS QUANTITATIFS :</p> <ul style="list-style-type: none"> - nombre d'actions culturelles réalisées - nombre d'artistes accueillis - nombre de sorties culturelles <p>INDICATEURS QUALITATIFS :</p> <ul style="list-style-type: none"> - variété et qualité des ressources mises à disposition. - suivi des personnes accompagnées - implications des habitants suite à leur venue dans l'association. - Politique tarifaire / gratuité
	<p>RESULTATS ATTENDUS :</p> <ul style="list-style-type: none"> - L'intégration des habitants dans une dynamique locale 	<p>Proposer un lieu d'accès à l'information locale, reconnu comme point d'entrée sur le village</p> <p>Fiche action 6 : Lieu ressource</p>	<p>INDICATEURS QUANTITATIFS :</p> <ul style="list-style-type: none"> - nombre de circuits-courts mis en place - nombre de personnes commandant des paniers de légumes <p>INDICATEURS QUALITATIFS :</p> <ul style="list-style-type: none"> - Régularité des commandes de paniers de légumes - Régularité des actions
Favoriser l'accès aux ressources et à la culture locale	<ul style="list-style-type: none"> - Les projets autour des jardins du coin sont à l'initiative d'habitants (pots de nourriture à partager, jardins partagés, relai de paniers de légumes) - Des habitants sensibles aux circuits courts alimentaires : de plus en plus de personnes intéressées par les paniers bio-solidaires - Des actions qui responsabilisent les jeunes et encouragent le respect des lieux de vie partagés. 	<p>Faciliter les déplacements et l'accessibilité financière aux actions sur le territoire</p> <p>Fiche action 1 : Culture et patrimoine Fiche action 7 : Jeunes au cœur de l'action</p>	<p>INDICATEURS QUANTITATIFS :</p> <ul style="list-style-type: none"> - nombre d'heures de présence des participants sur le lieu ressource - nombre d'impressions et de photocopies - nombre de nouveaux arrivants sur le village qui s'adressent à l'EVS <p>INDICATEURS QUALITATIFS :</p> <ul style="list-style-type: none"> - Visibilité de l'association dans le village - Communication - Aménagement de l'association en un espace accueillant
	<p>RESULTATS ATTENDUS :</p> <ul style="list-style-type: none"> - L'implication des habitants dans la vie du village - La création de liens sociaux - Une sensibilisation à l'environnement 	<p>Sensibiliser à l'environnement</p> <p>Fiche action 3 : Jardins du coin Fiche action 7 : Jeunes au cœur de l'action</p>	<p>INDICATEURS QUANTITATIFS :</p> <ul style="list-style-type: none"> - nombre d'actions culturelles réalisées - nombre de sorties culturelles <p>INDICATEURS QUALITATIFS :</p> <ul style="list-style-type: none"> - régularité des actions
Favoriser l'implication et les démarches citoyennes	<ul style="list-style-type: none"> - L'accompagnement des habitants - L'implication des jeunes dans la vie du village 	<p>Sensibiliser les habitants du territoire à la citoyenneté</p> <p>Fiche action 1 : Culture et patrimoine Fiche action 2 : Echange et citoyenneté Fiche action 3 : Jardins du coin</p>	<p>INDICATEURS QUANTITATIFS :</p> <ul style="list-style-type: none"> - nombre d'actions citoyennes réalisées <p>INDICATEURS QUALITATIFS :</p> <ul style="list-style-type: none"> - participation et investissement des habitants / adhérents à l'élaboration et l'organisation des projets
	<p>RESULTATS ATTENDUS :</p> <ul style="list-style-type: none"> - L'implication des habitants dans la vie du village 	<p>Favoriser l'implication des habitants dans la mise en œuvre d'actions : accompagner les jeunes dans une dynamique locale et citoyenne / proposer des temps conviviaux pour échanger sur la vie du village</p> <p>Fiche action 2 : Echange et citoyenneté Fiche action 3 : Jardins du coin Fiche action 6 : Lieu ressource Fiche action 7 : Jeunes au cœur de l'action</p>	<p>INDICATEURS QUANTITATIFS :</p> <ul style="list-style-type: none"> - nombre d'actions de sensibilisation à l'environnement <p>INDICATEURS QUALITATIFS :</p> <ul style="list-style-type: none"> - Régularité des actions - Implication des habitants <p>INDICATEURS QUANTITATIFS :</p> <ul style="list-style-type: none"> - nombre de chantiers et d'actions conviviales portées par les habitants/adhérents autour des projets <p>INDICATEURS QUALITATIFS :</p> <ul style="list-style-type: none"> - nombre de jeunes participants activement aux actions de l'association - stabilité et implication des habitants - capacité à investir les espaces collectifs de l'association par les habitants - amélioration de la perception et des relations jeunes/habitants de la commune - Implication des jeunes dans l'animation locale - Capacité des adhérents/habitants à prendre des initiatives / autonomie

AXE 2 : CRÉER ET RENFORCER LES LIENS SOCIAUX ET INTERGENERATIONNELS

Objectifs généraux	Résultats attendus en partant des constats	Objectifs opérationnels	Indicateurs
Favoriser les rencontres conviviales et intergénérationnelles	<p>CONSTATS :</p> <ul style="list-style-type: none"> - La présence de nouveaux habitants sur le territoire sans réseau social proche - Des habitants en demande de structuration des échanges entre voisins - Un nombre croissant d'adhérents participant aux actions d'échanges, avec un public de plus en plus familial - Une population cloisonnée : anciens/nouveaux arrivants, école privée/public - Les actions autour du jeu développées depuis 2013 sont créatrices de liens sociaux et permettent également de créer des liens intergénérationnels. 		<p>INDICATEURS QUANTITATIFS S'APPLIQUANT A L'ÉVALUATION DE TOUS LES OBJECTIFS :</p> <ul style="list-style-type: none"> - nombre de participants aux actions - nombre de participants par tranche d'âges - nombre de ménages et familles participants <p>INDICATEURS QUALITATIF S'APPLIQUANT A L'ÉVALUATION DE TOUS LES OBJECTIFS :</p> <ul style="list-style-type: none"> - caractère intergénérationnel des actions réalisées - mixité du public (anciens/nouveaux arrivants, école privée/public, jeunes/personnes âgées) - variété et qualité des ressources mises à disposition
		<p>Faire vivre des lieux propices à l'échange</p> <p>Fiche action 2 : Echange et citoyenneté Fiche action 3 : Jardins du coin Fiche action 5 : La boîte à jeux Fiche action 6 : Lieu ressource</p>	<p>INDICATEURS QUANTITATIFS :</p> <ul style="list-style-type: none"> - nombre de séances de ludothèque - nombre d'événements organisés par les jardiniers ouverts à tous - nombre d'ateliers réalisés à l'EVS <p>INDICATEURS QUALITATIFS :</p> <ul style="list-style-type: none"> - Dynamisme et régularité de la fréquentation des lieux collectifs - Accessibilité / visibilité de ces lieux - Ouverture sur le village
		<p>Organiser des actions communes aux différents pôles de l'association (EVS/ALSH/ALP)</p> <p>Fiche action 1 : Culture et patrimoine Fiche action 2 : Échange et citoyenneté Fiche action 3 : Jardins du coin Fiche action 4 : Soutien à la parentalité Fiche action 5 : La boîte à jeux Fiche action 7 : Jeunes au cœur de l'action</p>	<p>INDICATEURS QUANTITATIFS :</p> <ul style="list-style-type: none"> - Nombre d'actions en commun - Nombre de participants issus d'autres pôles (ALSH, espace jeune) <p>INDICATEURS QUALITATIFS</p> <ul style="list-style-type: none"> - Implication des structures enfance-jeunesse dans l'animation locale - Développement de relations entre les familles, en dehors des temps d'accueil
Favoriser l'intégration des nouveaux habitants	<p>RESULTATS ATTENDUS :</p> <ul style="list-style-type: none"> - La fréquentation du lieu ressources se développe auprès des nouveaux habitants du territoire - Des tensions entre les adolescents et le reste de la population - Des actions intergénérationnelles qui renforcent les liens sociaux - Une implication des jeunes sur l'espace public qui fait évoluer positivement le regard des adultes sur les jeunes 	<p>Organiser des actions conviviales et intergénérationnelles : temps de rencontre et d'échanges</p> <p>Fiche action 1 : Culture et patrimoine Fiche action 3 : Jardins du coin Fiche action 5 : La boîte à jeux</p>	<p>INDICATEURS QUANTITATIFS :</p> <ul style="list-style-type: none"> - nombre d'événements à caractère intergénérationnel organisés - nombre de sorties familiales organisées - nombre d'actions familiales, ludiques et conviviales <p>INDICATEURS QUALITATIFS</p> <ul style="list-style-type: none"> - régularité des actions - évolution de la fréquentation - qualité de l'accueil - qualités des échanges
		<p>Accueillir, renseigner et communiquer</p> <p>Fiche action 6 : Lieu ressource</p>	<p>INDICATEURS QUANTITATIFS :</p> <ul style="list-style-type: none"> - nombre de nouvelles familles / nouveaux participants par le biais du lieu ressources <p>INDICATEURS QUALITATIFS :</p> <ul style="list-style-type: none"> - recrutement / disponibilité de l'animateur - aménagement de l'EVS
		<p>Favoriser / faciliter les échanges entre les habitants / faciliter les échanges entre voisins</p> <p>Fiche action 1 : Culture et patrimoine Fiche action 2 : Échange et citoyenneté Fiche action 3 : Jardins du coin Fiche action 6 : Lieu ressource</p>	<p>INDICATEURS QUANTITATIFS :</p> <ul style="list-style-type: none"> - nombre d'heures d'ouverture de l'EVS (permanences) - nombre de dispositifs/réseaux d'échange de savoirs / savoir-faire / « bon tuyaux » suscité par les actions - nombre de vide-maison - nombre de temps d'échanges et discussions / réunions organisées à Familles Rurales avec les habitants <p>INDICATEURS QUALITATIFS :</p> <ul style="list-style-type: none"> - capacité à fédérer des personnes issues d'univers différents - capacité à structurer un réseau d'échange
Favoriser la solidarité, les réseaux d'échanges		<p>Susciter l'émergence des savoirs et savoir-faire de chacun</p> <p>Fiche action 2 : Échange et citoyenneté</p>	<p>INDICATEURS QUANTITATIFS :</p> <ul style="list-style-type: none"> - nombre d'actions mises en place à partir des savoir et savoir-faire des habitants <p>INDICATEURS QUALITATIFS</p> <ul style="list-style-type: none"> - diversité de ces actions
		<p>Sensibiliser à la solidarité et la coopération</p> <p>Fiche action 2 : Échange et citoyenneté Fiche action 5 : La boîte à jeux Fiche action 7 : Jeunes au cœur de l'action</p>	<p>INDICATEURS QUANTITATIFS :</p> <ul style="list-style-type: none"> - nombre d'actions de solidarités - nombre de partenariats avec des structures œuvrant dans le champs de la solidarité mis en place <p>INDICATEURS QUALITATIFS</p> <ul style="list-style-type: none"> - évolution de la participation et de l'implication des habitants

AXE 3 : FAVORISER LES RELATIONS ENFANTS / PARENTS

Objectifs généraux	Résultats attendus en partant des constats	Objectifs opérationnels	Indicateurs
Favoriser des moments privilégiés d'échange parents/enfants	<p>CONSTATS :</p> <ul style="list-style-type: none"> - La fréquentation continue de l'accueil petite enfance confirme le besoin des habitants - L'évolution du public des actions petite enfance d'un public natif vers un public de nouveaux arrivants renforce la fonction socialisatrice de cet espace - L'ambiance chaleureuse et l'attitude bienveillante des participants à l'accueil petite enfance offrent une espace de parole pendant lequel les parents partagent leurs difficultés - Les échanges entre les participants et avec les « accompagnantes » ne sont pas toujours suffisants pour répondre aux questionnements des parents 		<p>INDICATEURS QUANTITATIFS S'APPLIQUANT A L'ÉVALUATION DE TOUS LES OBJECTIFS :</p> <ul style="list-style-type: none"> - Nombre de familles participantes - nombre d'heures de présence des participants - participation de nouvelles familles <p>INDICATEURS QUALITATIF S'APPLIQUANT A L'ÉVALUATION DE TOUS LES OBJECTIFS :</p> <ul style="list-style-type: none"> - évolution du nombre de participants - qualité et diversité des propositions
		<p>Permettre aux familles de partager des moments privilégiés avec leurs enfants</p> <p>Fiche action 4 : Soutien à la parentalité Fiche action 5 : La boîte à jeux</p>	<p>INDICATEURS QUANTITATIFS :</p> <ul style="list-style-type: none"> - Nombre d'heure petite enfance et parentalité - Nombre d'heures de ludothèque - Nombre de sorties familiales <p>INDICATEURS QUALITATIFS :</p> <ul style="list-style-type: none"> - Qualité de l'accompagnement des familles - Pertinence des réponses apportées au regard des besoins des habitants - Régularité de la fréquentation / continuité des relations
		<p>Permettre de nouveaux modes de relations dans la famille à partir d'activités d'éveil</p> <p>Fiche action 4 : Soutien à la parentalité Fiche action 5 : La boîte à jeux</p>	<p>INDICATEURS QUANTITATIFS :</p> <ul style="list-style-type: none"> - Nombre d'heures d'accueil petite enfance - Nombre d'interventions de spécialistes de la petite enfance <p>INDICATEURS QUALITATIFS :</p> <ul style="list-style-type: none"> - Régularité des actions et de la venue des familles - Evolution des relations au sein des familles, en dehors des temps d'accueil
Permettre aux parents de concilier leur vie familiale, vie professionnelle	<ul style="list-style-type: none"> - Les discussions avec les participants aux actions 0-3 ans font ressortir : un besoin d'intervention de professionnels de la petite enfance, des besoins de garde, une envie de s'impliquer dans le projet par l'échange de savoir-faire (portage physiologique, massages parents/enfants). - Une population jeune, composée de 20% de moins de 14 ans - Des adhérents demandeurs d'actions familiales <p>RESULTATS ATTENDUS :</p> <ul style="list-style-type: none"> - La convivialité des actions - L'accompagnement des parents 	<p>Proposer des actions facilitants la vie sociale des parents (renseignements, mise en relation, relai)</p> <p>Fiche action 4 : Soutien à la parentalité Fiche action 6 : Lieu ressource</p>	<p>INDICATEURS QUANTITATIFS :</p> <ul style="list-style-type: none"> - Nombre de sollicitations / conseils <p>INDICATEURS QUALITATIFS :</p> <ul style="list-style-type: none"> - Mise en réseau des acteurs - Pertinences des réponses au regard des demandes
		<p>Proposer des actions pour adultes/parents, sans enfants, ou avec un coin enfants séparé</p> <p>Fiche action 1 : Culture et patrimoine Fiche action 4 : Soutien à la parentalité Fiche action 5 : La boîte à jeux Fiche action 7 : Jeunes au cœur de l'action</p>	<p>INDICATEURS QUANTITATIFS :</p> <ul style="list-style-type: none"> - Nombre d'évènements, ateliers ou temps de rencontres aménagés <p>INDICATEURS QUALITATIFS :</p> <ul style="list-style-type: none"> - Pertinence de ces aménagements
Sensibiliser/informer sur des sujets liés à la parentalité et l'éducation		<p>Organiser des actions de prévention et d'information par l'intervention de professionnels</p> <p>Fiche action 4 : Soutien à la parentalité Fiche action 7 : Jeunes au cœur de l'action</p>	<p>INDICATEURS QUANTITATIFS :</p> <ul style="list-style-type: none"> - Nombre d'actions de préventions organisées <p>INDICATEURS QUALITATIFS :</p> <ul style="list-style-type: none"> - Pertinence des thèmes abordés au regard du contexte
		<p>Offrir des temps d'échange et de débat sur l'exercice de la fonction parentale</p> <p>Fiche action 4 : Soutien à la parentalité</p>	<p>INDICATEURS QUANTITATIFS :</p> <ul style="list-style-type: none"> - Nombres de temps d'échanges et de débats <p>INDICATEURS QUALITATIFS :</p> <ul style="list-style-type: none"> - Participation des habitants aux débats / échanges

PROJET SOCIAL 2021-2024

ESPACE DE VIE SOCIALE

Familles Rurales de Saint-Jean-de-Fos

ANNEXE 2 : BILAN PAR FICHE ACTION

Fiche 1 : CULTURE ET PATRIMOINE

Axe de développement privilégié :

- FAVORISER L'APPROPRIATION DES RESSOURCES DU TERRITOIRE ET L'INTEGRATION DANS UNE DYNAMIQUE LOCALE

Rappel des objectifs

Objectifs généraux :

Susciter l'envie de découvrir le patrimoine et les ressources du territoire
Favoriser l'accès aux ressources et à la culture locale
Favoriser l'implication et les démarches citoyennes
Favoriser les rencontres conviviales et intergénérationnelles
Favoriser l'intégration des nouveaux habitants
Favoriser la solidarité, les réseaux d'échanges
Permettre aux parents de concilier leur vie familiale, vie professionnelle

Objectifs opérationnels :

Proposer des actions culturelles sur le territoire
Faciliter les déplacements et l'accessibilité financière aux actions sur le territoire
Sensibiliser les habitants du territoire à la citoyenneté
Organiser des actions communes aux différents pôles de l'association
Organiser des actions conviviales et intergénérationnelles
Faciliter les échanges entre les habitants
Proposer des actions pour adultes/parents, sans enfants, ou avec un coin enfants séparé

CONTENU DES ACTIONS

Pour atteindre les objectifs définis, deux démarches complémentaires ont été mises en œuvre. Il s'agit de mener des actions en interne (ramener la culture et le patrimoine au plus près des habitants) et en externe (amener les habitants vers la culture et le patrimoine).

Sur l'ensemble du projet social 2017-2020, plusieurs projets ou actions ponctuelles ont été mis en place :

Actions internes	Actions externes
Baléti	Printemps des comédiens
Festibol	Visite du théâtre des 13 vents
Fête de la musique	
Marché de Noël	
Retrouvade	

Public :

Les habitants de Saint-Jean-de-Fos et des communes environnantes.

Les enfants bénéficiaires du centre de loisirs et les adolescents de l'Espace Jeunes

Certaines actions (festibol, marché de Noël) étaient à l'initiative de partenaires, ce qui a permis de toucher un public plus large et d'établir des liens de coopération avec les acteurs locaux (municipalité, association, ...)

Moyens humains :

L'ensemble de l'équipe salariée de l'association, les membres du conseil d'administration et les

bénévoles (en fonction des actions).

Partenaires :

Artistes et producteurs du village et des alentours

Associations locales (notamment l'association des potiers, Lo Picart, Foyer Rural)

Municipalité de Saint Jean de Fos

Lieux culturels du territoire : Sonambule, Sillon, Printemps des Comédiens, Théâtre des 13 Vents

Réseau Culture et Sport Solidaires 34

BILAN QUANTITATIF

Nombre de participants

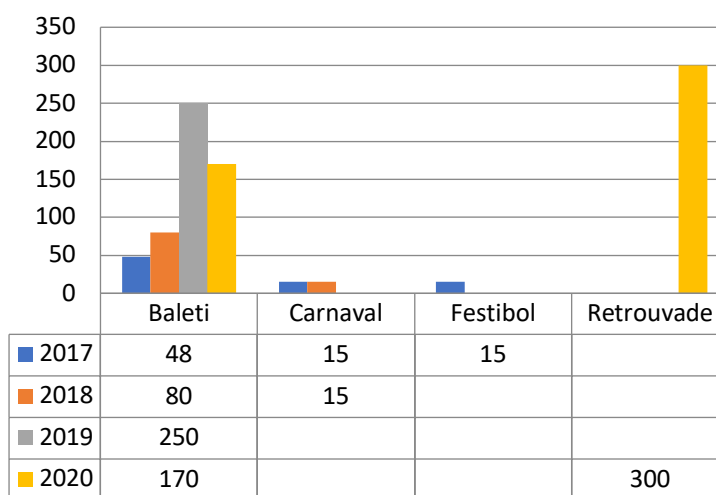

Nombre de bénévoles impliqués

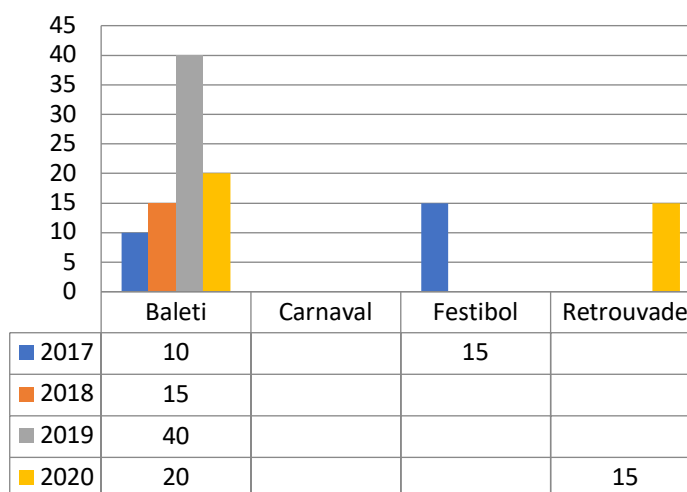

BILAN QUALITATIF

Familles Rurales note un très bon retour des habitants sur les différentes actions.

Le *Baléti* est un événement récurrent depuis 2017, il se fait une fois par an en février à l'initiative des bénévoles. On note une nette augmentation du nombre de participants sur l'édition 2019, liée à la

tête d'affiche présente cette année-là (Bal O Gadjou), avec des participants extérieurs. Malgré une gestion de l'organisation un peu chaotique (dû à l'arrivée du nouvel animateur EVS en février 2020 et aux problèmes financiers rencontrés par Familles Rurales en 2019-2020) et une communication tardive, nous avons tout de même pu constater une forte participation (que ce soit de la part des bénévoles ou du public) lors l'édition 2020.

La *Retrouvade*, action nouvellement arrivée en 2020 suite au confinement et aux vacances d'été, a été une réussite. Une grande partie du village a bénéficié de cet événement et les retours que nous avons reçus ont tous été positifs. L'équipe bénévole, ayant mis en place l'événement, est prête à se remobiliser pour l'organisation d'une nouvelle édition pour 2021, sur le même format : goûter-spectacle pour les enfants, scène ouverte et concert sur la place du village pour les familles. Cet événement est également une réussite quant à l'implication et la coordination des partenaires locaux (communes, restaurants). Ces partenaires nous ont rapidement fait part de leur enthousiasme à l'idée de renouveler l'expérience.

Implication des usagers :

L'implication des usagers sur les différentes actions a été très différente d'une action à une autre. A l'initiative des habitants de Saint-Jean-de-Fos, ces deux actions ont accueilli dès le départ une équipe de bénévoles très impliquée : construction de l'événement, organisation des temps de réunions, choix des artistes présents ou des prestations proposées, mise en place de buvettes et des repas et gestion des entrées (protocole sanitaire, billetterie). Pendant les *Baléti*, les adolescents de l'Espace Jeunes ont proposé une vente de crêpes afin de financer une partie de leurs actions.

Outre l'implication bénévole dans l'organisation de la *Retrouvade*, les habitants se sont également impliqués dans l'événement par la participation à la scène ouverte proposée ce soir-là. L'association Poumchack (chorale locale) a également participé à cette scène ouverte en proposant un morceau de son répertoire.

Lors du *Festibol*, événement organisé par les Potiers de Saint-Jean-de-Fos, quelques habitants se sont mobilisés pour proposer une vente de crêpes, participer au concours de soupes et organisé un stand d'information sur les actions de Familles Rurales. Il en va de même pour le marché de Noël et la fête de la musique, organisés par la municipalité.

Lors du carnaval, le centre de loisirs a participé avec la création d'un char et de costume et l'EVS avec la mise en place de la communication sur le village.

En ce qui concerne les actions internes, les idées émanaient des habitants, la coordination a été réalisée par l'animateur de l'Espace de Vie Sociale. Les usagers impliqués dans ces actions en étaient pleinement acteurs.

Résultats constatés :

Le carnaval, organisé par le Foyer Rural, n'a pas été reconduit en 2020 (pour cause de COVID). Pour les autres années, Familles Rurales a été un des partenaires de Foyer Rural et de la municipalité en créant les supports de communication, et quelques enfants provenant du pôle ALSH se sont joints au cortège pour défiler avec leur char.

Familles Rurales n'a pas été sollicitée sur le *Festibol* de 2019 organisé par l'association des Potiers de Saint-Jean-de-Fos. Il est important de renouer du lien avec cette association pour les prochaines éditions.

Le *Baléti*, événement annuel régulier depuis plusieurs années, continue d'avoir du succès auprès de

nombreux participant et permet aux bénévoles de s'impliquer dans son organisation

La Retrouvade, nouveauté de l'année 2020, a également eu un fort taux de participants, dû à la communication, au format multiculturel de l'événement et à sa visibilité (sur la place du village). Un large public a été touché, l'ensemble des partenaires étaient impliqués et nous avons constaté une forte mobilisation bénévole. Cet événement a répondu à un besoin fort des habitants de se retrouver après le confinement.

Objectifs réalisés :

Au regard des actions et des résultats, nous pouvons déterminer que seulement une partie des objectifs énoncés a été atteinte :

- Susciter l'envie de découvrir le patrimoine et les ressources du territoire
- Favoriser l'accès aux ressources et à la culture locale
- Proposer des actions culturelles sur le territoire
- Favoriser les rencontres conviviales et intergénérationnelles
- Favoriser l'implication et les démarches citoyennes
- Favoriser la solidarité, les réseaux d'échanges
- Organiser des actions communes aux différents pôles de l'association
- Organiser des actions conviviales et intergénérationnelles
- Faciliter les échanges entre les habitants
- Proposer des actions pour adultes/parents, sans enfants, ou avec un coin enfants séparé
- Proposer un lieu d'accès à l'information locale, reconnu comme point d'entrée sur le village
- Sensibiliser les habitants du territoire à la citoyenneté

L'objectif « *Faciliter les déplacements* » est partiellement atteint. En effet, mise à part l'action en partenariat avec le Printemps des Comédiens, peu de spectacles ont été proposés aux habitants en dehors de Saint-Jean-de-Fos sur les programmations du Sonambule (Gignac), du Sillon (Clermont l'Hérault) ou de Résurgence (Lodève).

L'objectif « *Favoriser l'intégration des nouveaux habitants* » est difficilement quantifiable de par le fait que les nouveaux habitants ne sont pas identifiables directement. Il n'y a que lors de leur venue à l'EVS que ces habitants sont identifiables. Cet objectif est atteint dans la fiche 6 : Lieu Ressource.

Pour l'objectif « *Permettre aux parents de concilier leur vie familiale, vie professionnelle* », il n'est pas atteints sur cette fiche action mais ont été atteints sur d'autres fiches.

PERSPECTIVES

L'association souhaite répondre au fort intérêt pour ce type d'action tout en les inscrivant pleinement dans une dynamique d'éducation populaire, considérant l'accès à la culture comme source d'auto-éducation et d'émancipation.

A mettre en place

- Maintenir des propositions culturelles conviviales et intergénérationnelles à St Jean de Fos avec l'implication des habitants (*Baleti, Retrouvade...*)

- Établir des partenariats avec le Sonambule, le Sillon, Résurgences, la Grange, le Théâtre des 13 vents pour proposer des parcours culturels ou actions culturelles aux habitants.
- Proposer des projets dans la durée (résidence d'artistes, créations partagés...) en lien avec les accueils périscolaires et extrascolaires, l'Espace Jeunes et les partenaires locaux (maison de retraite, foyer rural, Loo picar...)

Reconduction : OUI

Fiche 2 : ÉCHANGE ET CITOYENNETÉ

Axes de développement privilégiés :

- CREER ET RENFORCER LES LIENS SOCIAUX ET INTERGENERATIONNELS
- FAVORISER L'APPROPRIATION DES RESSOURCES DU TERRITOIRE ET L'INTEGRATION DANS UNE DYNAMIQUE LOCALE

Rappel des objectifs :

Objectifs généraux :

Susciter l'envie de découvrir le patrimoine et les ressources du territoire
Favoriser l'accès aux ressources et à la culture locale
Favoriser l'implication et les démarches citoyennes
Favoriser les rencontres conviviales et intergénérationnelles
Favoriser l'intégration des nouveaux habitants
Favoriser la solidarité, les réseaux d'échanges

Objectifs opérationnels :

Sensibiliser les habitants du territoire à la citoyenneté
Favoriser l'implication des habitants dans la mise en œuvre d'actions
Faire vivre des lieux propices à l'échange
Organiser des actions communes aux différents pôles de l'association (EVS/ALSH/ALP)
Faciliter les échanges entre les habitants
Susciter l'émergence des savoirs et savoir-faire de chacun
Sensibiliser à la solidarité et la coopération

CONTENU DES ACTIONS

Pour cette fiche action nous pouvons distinguer deux types d'actions : les actions ponctuelles, qui ont lieu une fois dans l'année, mais pouvant être reconduites d'une année sur l'autre et les actions récurrentes dans l'année, avec une régularité hebdomadaire ou mensuelle.

Actions ponctuelles	Actions récurrentes
Journée d'échange avec le CADA (demandeurs d'asile) Une fois par an	Echange de savoirs : Atelier tricot / couture, atelier mémoire, Tea Tchach Hebdomadaire à mensuel
Retrouvade, événement culturel et convivial Une fois par an	Projet de Café associatif
Vide-maison Une fois par an	Matinée vitaminée, rencontres entre habitants Mensuel
Ciné débat Une à deux fois par an	Vie associative : gouvernance, travaux, mise à disposition de compétences spécifiques, ...

Moyens humains

L'ensemble de l'équipe salariée de l'association, les membres du conseil d'administration et des bénévoles en fonction des actions.

Public

Tous les habitants de Saint-Jean-de-Fos et des communes environnantes.

Partenaires

Municipalité de Saint Jean de Fos
 Associations du village
 Mission Locale Jeunes du Cœur d'Hérault
 CADA (Centre d'Accueil pour Demandeurs d'Asile) Lodève, Gignac, Clermont l'Hérault
 AMIC Accueil Migrant-e-s en Clermontais
 Réseau Culture et sport solidaires 34
 Secours populaire français de Saint André de Sangonis
 Association Allez Savoir

BILAN QUANTITATIF

Nombre de participants

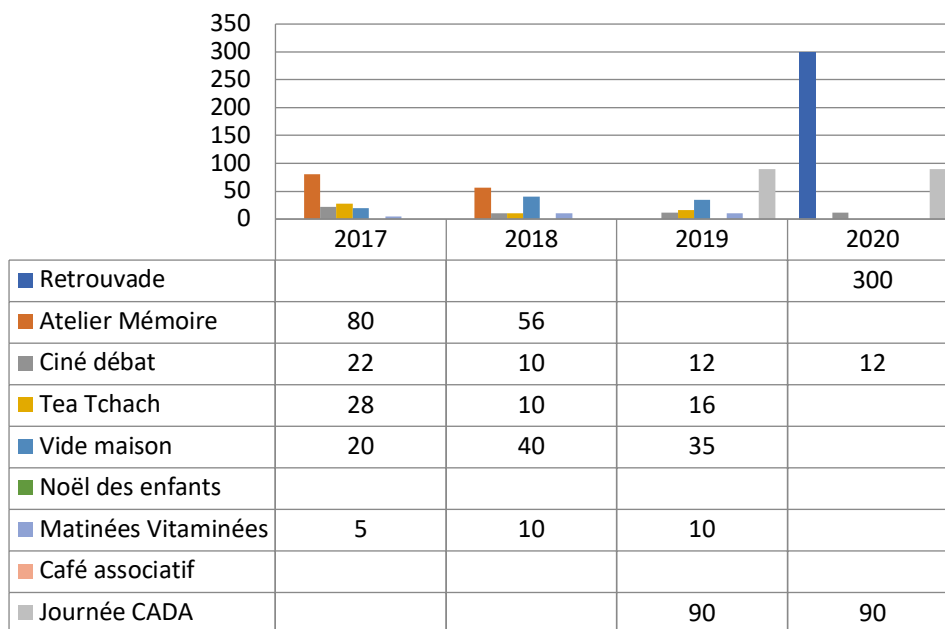

Nombre de bénévoles impliqués

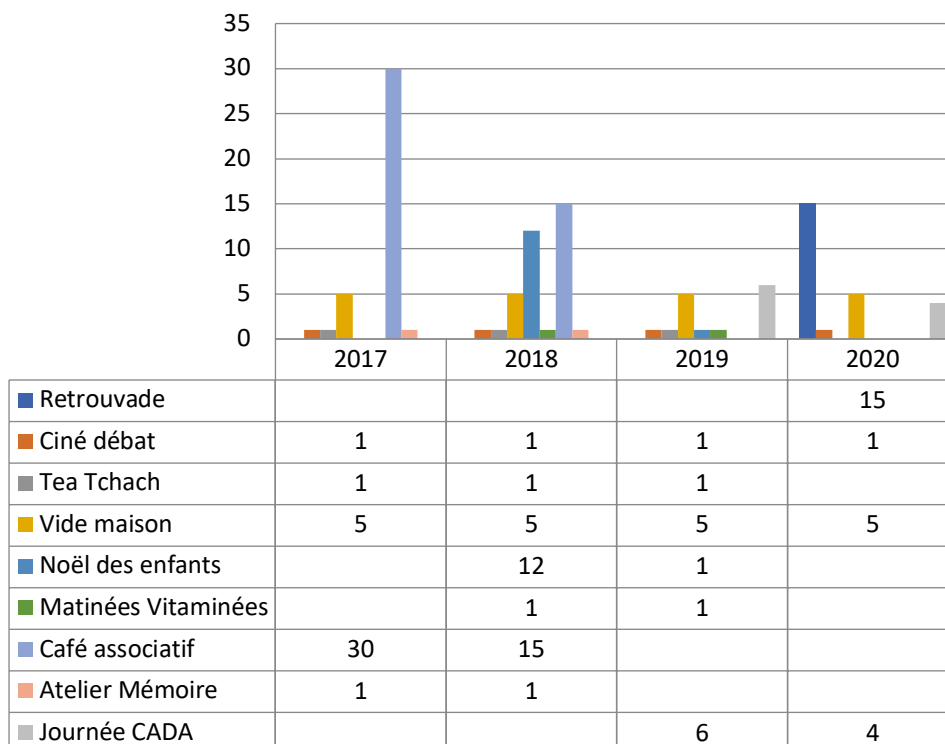

BILAN QUALITATIF

Malgré une forte mobilisation des bénévoles, le projet de **Café Associatif** porté en 2017-2018 n'a pas pu voir le jour. Ce projet a permis l'intégration de nouveaux membres au CA. Malgré le soutien financier accordé par l'Europe (41 000€ via un FEADER¹) et la Fédération Départementale de l'Hérault de Familles Rurales, le projet a été stoppé à l'automne 2018 sur décisions de la mairie après concertation des parents d'élèves.

Même si ce projet n'a pas abouti, il a été fédérateur pour Familles Rurales.

Les journées d'échanges en partenariat avec le CADA de Montpellier (Centre d'Accueil pour Demandeurs d'Asiles) menées en 2019 et reconduites en 2020, ont eu un bel impact avec 90 participants accueillis sur ses deux éditions.

De nouveaux partenaires ont intégré le projet en 2020 : le CADA de Lodève et l'association AMIC de Clermont l'Hérault (association Accueil Migrant-e-s en Clermontais). L'édition 2020 s'est faite en lien avec le centre de loisirs organisé par Familles Rurales, les enfants et les jeunes de l'ALSH ayant proposé des jeux et un goûter. Les retours sont tous positifs, que ce soit de la part des habitants du village venant rencontrer les demandeurs d'asiles, les demandeurs d'asiles eux même qui découvrent le village, les partenaires et les bénévoles de l'association impliqués sur ce projet. Les élus locaux, invités à participer à la journée, viennent volontiers et ont également de bons retours sur le projet.

Ces journées ont permis de créer des liens interculturels et intergénérationnels entre les habitants du village et le public migrants.

Le **vide-maison** a amené un nombre de participants constant de 2017 à 2020. Diverses versions ont été proposées par les habitants autour de l'évènement : concerts ou spectacles dans la journée, proposition de soupe par les jardiniers avec des légumes issus des jardins partagés, collecte de fond menée par une habitante, stand de crêpes tenu par les ados... Le vide-maison de 2020, qui devait accueillir des espaces petite enfance et ludothèque ainsi qu'un vide-grenier des enfants et troc de livre a été annulé en raison du deuxième confinement. Ces journées ont permis d'amener des temps de convivialité.

Les échanges de savoirs et de savoir-faire : Le **Tea-Tchach atelier mémoire, cuisine, ...** ont permis à un petit groupe de se réunir régulièrement afin de partager des moments de convivialité et d'échanges autour de thématiques diverses. Ce moment était très apprécié les participants.

Dans l'idée d'ouverture sur le monde ou de discussions autour de thèmes de société, les **ciné-débat** regroupent un petit nombre de personnes. Entre films actuels ou anciens, les thématiques sont variées : éducation des enfants, rapport homme-nature, émigration, notre société aujourd'hui et après le confinement...

Concernant la *Retrouvade* : voir fiche 1 – Culture et Patrimoine.

Implication des usagers

¹ Fonds Européen Agricole de Développement Régional

Les actions récurrentes comme ponctuelles sont plutôt proposées, conduites et reconduites par des habitants de Saint-Jean-de-Fos et/ou bénévoles de l'association Familles Rurales.

Ils participent aux discussions en amont, en sont généralement à l'initiative, et sont également moteurs dans la mise en place et l'organisation de ces actions.

Le projet de Café Associatif (qui n'a pas vu le jour) a permis aux habitants participants de s'insérer dans la vie associative de Familles Rurales en intégrant le Conseil d'Administration et le bureau ou en participants activement à la mise en place des actions qui ont suivi (Baléti, jardin partagé, ciné-débat).

Résultats constatés

Le projet de Café Associatif a apporté de bons résultats, tant sur l'implication que sur le projet en lui-même : coordination, préparation, dynamique bénévole et élaboration du futur projet. Ce projet répond aux objectifs même s'il n'a pas abouti. Un manque de concertation en est possiblement la cause, ce qui place la qualité du dialogue avec tous les habitants et partenaires comme central pour les projets futurs.

Les ateliers d'échange de savoirs et savoir-faire sont des actions récurrentes, conviviales et intergénérationnelles, bien qu'irrégulière dépendant de la disponibilité des bénévoles qui les animent. Les soirées ciné-débats, amenées par les habitants de Saint-Jean-de-Fos, ont connu une participation constante.

Le vide maison est un évènement attendu par les Jeannifossiens. Il permet aussi de créer des espaces de rencontres et de convivialité : face à un concert, autour d'une dégustation de crêpes...

Les ateliers mémoires organisés par Familles Rurales se sont arrêtés à la fin 2018 après le départ de la précédente animatrice EVS. Cependant ces ateliers perdurent par le biais d'une autre association locale.

La *Retrouvade* fait également partie de cette thématique « Echange et Citoyenneté » car cet évènement, au-delà de sa dimension culturelle et festive, répond à la demande de se retrouver après le confinement.

Objectifs Réalisés

Favoriser la solidarité, les réseaux d'échanges

Favoriser l'implication et les démarches citoyennes

Favoriser les rencontres conviviales et intergénérationnelles

Favoriser l'intégration des nouveaux habitants

Favoriser l'accès aux ressources et à la culture locale

Accompagner les jeunes dans une dynamique locale et citoyenne

Favoriser l'implication des habitants dans la mise en œuvre d'actions

Faire vivre des lieux propices à l'échange

Organiser des actions communes aux différents pôles de l'association (EVS/ALSH/ALP)

Sensibiliser les habitants du territoire à la citoyenneté

Faciliter les échanges entre les habitants

Sensibiliser à la solidarité et la coopération

Faciliter l'émergence des savoirs et savoir-faire de chacun

Objectifs partiellement atteints (atteints par le biais d'autres actions) :

Susciter l'envie de découvrir le patrimoine et les ressources du territoire (Fiche 1 : Culture et Patrimoine)

PERSPECTIVES

Reconduction de la journée CADA et créations d'actions ponctuelles au cours de l'année scolaire avec les associations partenaires (AMIC, CADA de Montpellier et Lodève) : correspondances, temps d'échanges sur un temps plus long et dans la durée

Intensification des ciné-débats – partenariat avec Occitanie Film pour des projections et des rencontres de producteurs.

Reconduction du vide-maison

Mise en place d'un Répare Café et financement d'une formation sur cette thématique pour les bénévoles menant à bien cette action.

Continuité des ateliers d'échanges de savoirs et savoir-faire et de toutes actions à l'initiative des bénévoles.

Reconduction : OUI

Axe de développement privilégié :

- **FAVORISER L'APPROPRIATION DES RESSOURCES DU TERRITOIRE ET L'INTEGRATION DANS UNE DYNAMIQUE LOCALE**

Rappel des objectifs :

Objectifs généraux

Susciter l'envie de découvrir le patrimoine et les ressources du territoire
Favoriser l'accès aux ressources et à la culture locale
Favoriser l'implication et les démarches citoyennes
Favoriser les rencontres conviviales et intergénérationnelles
Favoriser l'intégration des nouveaux habitants
Favoriser la solidarité, les réseaux d'échanges

Objectifs opérationnels

Faciliter les circuits-courts
Sensibiliser les habitants du territoire à la citoyenneté
Sensibiliser à l'environnement
Favoriser l'implication des habitants dans la mise en œuvre d'actions
Faire vivre des lieux propices à l'échange
Organiser des actions communes aux différents pôles de l'association
Organiser des actions conviviales et intergénérationnelles
Faciliter les échanges entre les habitants

CONTENU DES ACTIONS

Tourné autour d'une charte commune écrite par les participants, le jardin propose à la location des parcelles individuelles pour les habitants du village. Des parcelles collectives ont été créées au fur et à mesure des années, permettant aux jardiniers d'augmenter leurs productions, de planter des arbres fruitiers ou d'expérimenter diverses méthodes.

Les jardiniers se rassemblent quatre fois dans l'année lors de réunions pour discuter de l'organisation globale du jardin, mettre en place les chantiers collectifs et créer des événements.

Les chantiers collectifs ont lieu quatre fois dans l'année et permettent d'entretenir les parties collectives (plantations communes, réseau d'eau, aménagement, mobilier d'extérieur).

Lors de ces chantiers, et régulièrement pendant l'année, le jardin réunit les habitants autour de moments conviviaux et informels : repas partagés, grillades, dégustations...

Les jardiniers sont également à l'initiative d'événements ouverts à tous : fête du jardin, portes-ouvertes, fête de la musique, concours de course, trocs de vêtements...

Ils proposent également des temps d'échange ou de formation avec des intervenants extérieurs sur des thématiques liées à l'écologie.

Un groupe de jardiniers a mis en place un poulailler partagé, avec une charte dédiée et un fonctionnement autonome, financé directement par les usagers eux-mêmes. Un groupe « serre » est en train de se mettre en place sur ce même modèle.

Moyens humains

Les jardiniers, habitants et bénévoles, l'animateur de l'Espace de Vie Sociale, les salariés de

l'association

Public

Tous les habitants de Saint-Jean-de-Fos

Partenaires

Intervenants spécialisés (pour l'animation de conférences à thème ou formations)

Syndicat Centre Hérault

Communauté de Communes de la Vallée de l'Hérault (CCVH)

BILAN QUANTITATIF

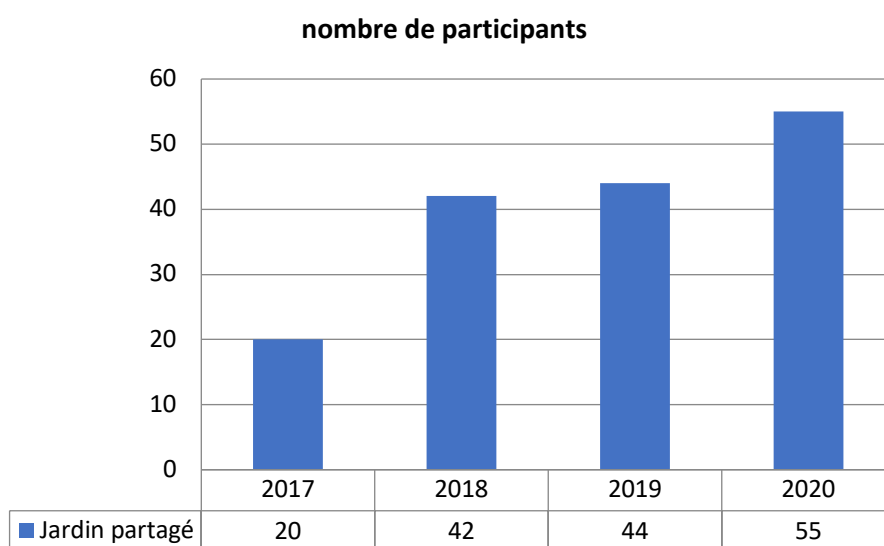

BILAN QUALITATIF

Le jardin partagé se compose aujourd'hui de 34 parcelles individuelles, réparties sur deux grands terrains, et de parcelles communes.

55 personnes (70 avec les enfants) louent des parcelles au jardin et participent aux 4 réunions, 4 chantiers collectifs dans l'année et à un à deux événements organisés.

Implication des usagers

Le nombre d'habitants participants à ce projet est en constante augmentation. Le jardin est une réussite comme lieu générateur de lien social et ouvert sur l'extérieur. En effet, beaucoup de nouveaux habitants se tournent vers le jardin pour rencontrer les Jeanifossiens et s'intégrer à la vie du village. Cet attrait s'est vu intensifié par les actions organisées par les jardiniers, lieux de rencontres et de convivialité. Aussi, ces actions permettent de récolter des fonds pour financer ce projet : nouvelles installations sur les parties communes, formations, outillage...

Les jardiniers participent aussi à des achats groupés (terre, paille, plants) afin de minimiser les coûts et favorisent le circuit-court. Les factures d'eau établies par la CCVH sont également payées en commun, en fonction du nombre de m² de chaque parcelle.

On note une forte participation bénévole des jardiniers sur des projets de l'association, hors jardin :

Baléti, ateliers « Petite Enfances », *Retrouvade*, Répare Café. Les jardiniers sont également très présents dans la vie associative (bureau et CA).

Résultats constatés

Le projet de jardin partagé, basé sur le débat démocratique, la solidarité, l'entraide et l'échange, est une réussite du point de vue de l'implication des usagers dans une démarche citoyenne sur la durée. Son nombre d'utilisateur augmente d'année en année. Situé au cœur du village, le jardin est un lieu d'accueil pour les nouveaux habitants et un lieu ouvert aux rencontres et aux échanges.

Objectifs Réalisés

Faciliter les circuits-courts

Sensibiliser à l'environnement

Sensibiliser les habitants du territoire à la citoyenneté

Favoriser l'implication des habitants dans la mise en œuvre d'actions

Faire vivre des lieux propices à l'échange

Organiser des actions communes aux différents pôles de l'association

Organiser des actions conviviales et intergénérationnelles

Faciliter les échanges entre les habitants

Susciter l'envie de découvrir le patrimoine et les ressources du territoire

Favoriser l'accès aux ressources et à la culture locale

Favoriser l'implication et les démarches citoyennes

Favoriser les rencontres conviviales et intergénérationnelles

Favoriser l'intégration des nouveaux habitants

Favoriser la solidarité, les réseaux d'échanges

Le jardin partagé, avec ses actions et son fonctionnement actuel, remplit pleinement les objectifs cités visés.

PERSPECTIVES

En projet :

- Constitution d'une équipe « serre » : participants se regroupant pour exploiter une serre et ainsi étendre la saisonnalité et proposer des plants « made in Saint-Jean-de-Fos » aux habitants du village.
- Plantation d'un verger de petits fruitiers
- Grainothèque

A développer :

- Création de liens avec les autres pôles de l'association (accueil de loisirs, Espace Jeunes)
- Création de partenariats avec les associations locales

Reconduction : OUI

Axes de développement privilégiés :

- **FAVORISER LES RELATIONS PARENTS / ENFANTS**
- **CREER ET RENFORCER LES LIENS SOCIAUX ET INTERGENERATIONNELS**

Rappel des objectifs

Objectifs généraux :

Favoriser les rencontres conviviales et intergénérationnelles
Favoriser l'intégration des nouveaux habitants
Favoriser la solidarité, les réseaux d'échanges
Favoriser des moments privilégiés d'échange parents/enfants
Permettre aux parents de concilier leur vie familiale, vie professionnelle

Objectifs opérationnels :

Organiser des actions communes aux différents pôles de l'association (EVS/ALSH/ALP)
Permettre aux familles de partager des moments privilégiés avec leurs enfants
Permettre de nouveaux modes de relations dans la famille à partir d'activités d'éveil
Proposer des actions facilitants la vie sociale des parents
Proposer des actions pour adultes/parents, sans enfants, ou avec un coin enfants séparé
Organiser des actions de prévention et d'information par l'intervention de professionnels
Offrir des temps d'échange et de débat sur l'exercice de la fonction parentale

CONTENU DES ACTIONS

Accueil et animations en direction des familles, à travers un support ludique, artistique et convivial :

- Animations hebdomadaires pour les tout petits (0-3 ans), accompagnés de leurs parents ;
- Accueil hebdomadaire ludothèque pour tous petits, animer par une animatrice et une bénévole
- Repas ou goûter partagés, régulièrement ;
- Des journées d'animations et sorties familiales, ponctuellement.

Temps de rencontres et d'échanges sur des questions de parents :

- Accueil parents/enfants hebdomadaire ;
- Accueil spécial « Papas », nouveauté 2020
- Temps d'échange et de débats mensuels, avec des intervenants professionnels, en fonction des thématiques soulevées (dangers d'internet, l'alimentation des tous petits, allaitement, massage bébé...)

Espace ressources pour trouver de la documentation et des contacts :

- Mise à disposition et prêt de documentation autour de la parentalité ;
- Liste des assistantes maternelles du territoire ;
- Contacts de baby-sitters

Accueil et accompagnement des bénévoles :

- Proposition de formations aux mamans bénévoles.

Public :

Les parents d'enfants entre 0 et 3 ans.

Les parents en général

Les grands parents

Moyens humains :

Les mamans (ponctuellement)

Une animatrice Petite Enfance avec une bénévole

L'animateur de l'Espace de Vie Sociale (ponctuellement)

Les salariés de l'association

Partenaires :

RAM (Relai d'Assistantes Maternelles)

Professionnels de la petite enfance (éducatrice de jeunes enfants, pédiatre...)

Intervenants spécialisés (pour certaines animations)

CCVH (Communauté de communes de la Vallée de l'Hérault), service Petite Enfance

Parentalité 34

BILAN QUANTITATIF

Nombre de participants ateliers parents enfants 0-3 ans

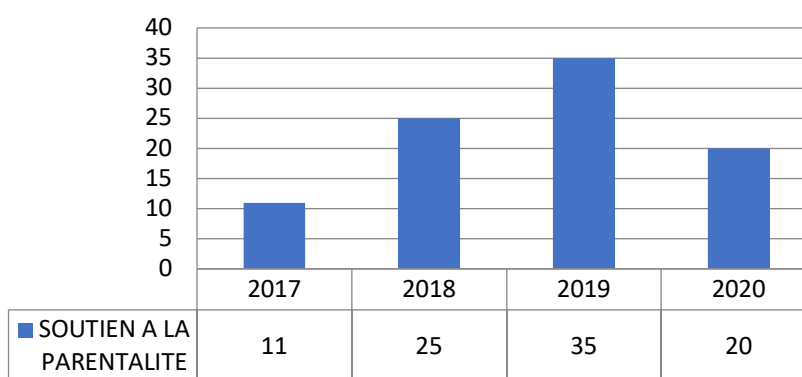

BILAN QUALITATIF

Le soutien à la parentalité est une action qui a beaucoup vécu sur les forces bénévoles avec l'aide d'animateurs salariés, mais sur des périodes courtes, avec un manque de continuité. On note donc un manque de suivi et des données qui peuvent être incomplètes. Cependant, les forces bénévoles sur ces actions nous permettent de faire plusieurs constats positifs :

- Des accueils hebdomadaires
- Des participants, bien que parfois peu nombreux, satisfaits et réguliers
- Des thématiques variées à destination des parents

- Des événements familiaux organisés : spectacles, sorties
- Des temps de ludothèque familiaux

Implication des usagers

Les Mercredis Parentalités, qui ont lieu une fois par mois depuis septembre 2020, sont organisés par des parents pour les parents. Les participants sont à la fois acteurs de l'action et organisateurs des thématiques.

Le Café des Papas, organisé une fois par mois, est un accueil dédié aux papas. Lancé par un habitant du village, cet accueil a pour l'instant accueilli peu de participants mais l'idée fait son chemin...

Résultats constatés

On constate une régularité dans les participants qui viennent aux accueils du vendredi matin et aux mercredis parentalités une fois par mois. Les retours sont très positifs, les enfants sont heureux de trouver un endroit où ils peuvent jouer, de trouver d'autres enfants avec qui jouer et les parents un lieu où ils peuvent passer du temps avec leurs enfants et discuter avec d'autres parents.

Une thématique a notamment été traitée lors des ateliers Petite Enfance : le langage des signes bébé. Accompagnés par une intervenante, les parents ont pu trouver un moyen simple et ludique pour communiquer avec leur bébé. Un livret des différents signes appris, a été créé par l'animatrice en place à ce moment-là, avec les photos prises durant les séances.

Objectifs Réalisés

Permettre aux familles de partager des moments privilégiés avec leurs enfants

Permettre aux parents de concilier leur vie familiale, vie professionnelle et vie sociale

Sensibiliser/informer sur des sujets liés à la parentalité

Permettre de nouveaux modes de relations dans la famille à partir d'activités d'éveil

Favoriser l'intégration des nouveaux habitants

Favoriser des moments privilégiés d'échange parents/enfants

Proposer des actions facilitant la vie sociale des parents

Proposer des actions pour adultes/parents, sans enfants, ou avec un coin enfants séparé

Organiser des actions de prévention et d'information par l'intervention de professionnels

Offrir des temps d'échange et de débat sur l'exercice de la fonction parentale

Favoriser les rencontres conviviales et intergénérationnelles

Organiser des actions communes aux différents pôles de l'association (EVS/ALSH/ALP) (divers fiches)

L'objectif non atteint sur cette fiche (atteints sur d'autres actions) :

Favoriser la solidarité, les réseaux d'échanges (Fiche 2 : Echange et citoyenneté / Fiche 3 : Jardin du Coin)

PERSPECTIVES

Les parents et enfants accueillis de la Petite Enfance du vendredi matin profitent des activités mises en place par l'animatrice et la bénévole de l'association mais sont peu impliqués dans l'élaboration de ces propositions. Cette attente des participants est un des points qui sera à travailler pour les années à venir.

On constate que le lieu dédié à la petite enfance est peu approprié. En effet, les accueils du vendredi matin ont lieu dans l'Espace Jeunes, espace partagé entre TAP, accueil des jeunes et la petite enfance. Une solution est à l'étude pour l'Espace Jeunes puisse accueillir correctement l'ensemble des activités, ou qu'un autre lieu puisse être trouvé.

Aujourd'hui, les actions autour de la parentalité sont plutôt tournées vers la petite enfance. Nous souhaitons l'élargir à la parentalité en générale, qui suscite beaucoup de questionnements à différentes étapes de l'évolution d'un enfant, de ses premiers pas à son début de vie d'adulte. En ce sens, nous veillerons alors à induire plus de transversalité avec les autres actions de l'association (ludothèque, Espace Jeunes...).

- Diversification des mercredis parentalités autour notamment de l'adolescence : éducation aux médias et aux réseaux sociaux, prévention...
- Étoffer l'offre des ateliers Petite Enfance du vendredi matin à partir des questions des participants
- Organiser les accueils « café des papas » afin de proposer un programme à destination des papas qui seraient en questionnement ou qui auraient besoin d'outils dans leur parentalité.
- Solliciter le débat par le biais de conférences ou de temps de formations autour de la parentalité à destination d'un large public

Reconduction : OUI

Fiche 5 : LA BOÎTE À JEUX

Axes de développement privilégiés :

- FAVORISER LES RELATIONS PARENTS / ENFANTS
- CREER ET RENFORCER LES LIENS SOCIAUX ET INTERGENERATIONNELS

Rappel des objectifs

Objectifs généraux :

Susciter l'envie de découvrir le patrimoine et les ressources du territoire
Favoriser l'accès aux ressources et à la culture locale
Favoriser l'implication et les démarches citoyennes
Favoriser les rencontres conviviales et intergénérationnelles
Favoriser l'intégration des nouveaux habitants
Favoriser la solidarité, les réseaux d'échanges
Favoriser des moments privilégiés d'échange parents/enfants
Permettre aux parents de concilier leur vie familiale, vie professionnelle
Sensibiliser/informer sur des sujets liés à la parentalité et l'éducation

Objectifs opérationnels :

Faire vivre des lieux propices à l'échange
Organiser des actions communes aux différents pôles de l'association (EVS/ALSH/ALP)
Organiser des actions conviviales et intergénérationnelles
Sensibiliser à la solidarité et la coopération
Permettre aux familles de partager des moments privilégiés avec leurs enfants
Permettre de nouveaux modes de relations dans la famille à partir d'activités d'éveil
Proposer des actions pour adultes/parents, sans enfants, ou avec un coin enfants séparé

CONTENU DES ACTIONS

Mise à disposition de jeux à emprunter.

Soirées jeux intergénérationnelles : soirées jeux et crêpes.

Accueil et animation, tous les vendredis à partir de 16h30, d'un temps de ludothèque pour les enfants.

Découverte de jeux au sein des ALSH et de l'ALP (dont TAP) et valorisation de la ludothèque.

Accueil et animation hebdomadaire d'une ludothèque pour les 0-3 ans, accompagnés de leurs parents

Évènements conviviaux autour du jeu (Fête du jeu, loto)

Public :

Tous les habitants de Saint-Jean-de-Fos

Moyens humains :

L'animateur de l'Espace de Vie Sociale

Une animatrice pour les accueils du vendredi soir

Une animatrice Petite Enfance et une maman bénévole pour la ludothèque des 0-3 ans

Les salariés de l'ALSH et de l'ALP dans le cadre d'actions transversales.

Les bénévoles sur des évènements ponctuels (fête du jeu)

Partenaires :

La Compagnie des Jeux (Lodève)

L'association Pole en Pomme

BILAN QUANTITATIF

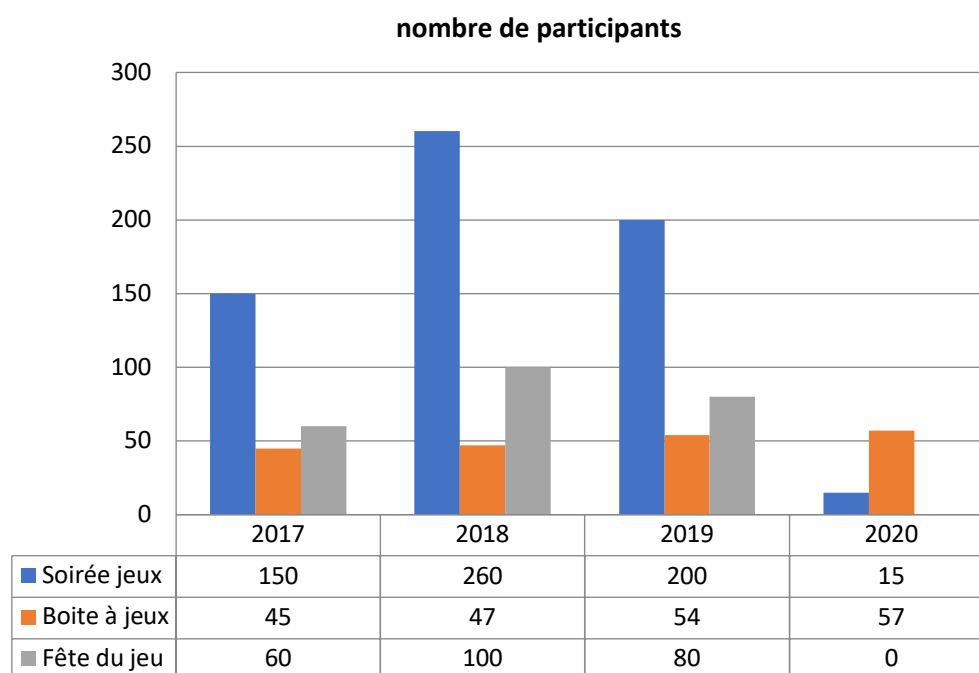

BILAN QUALITATIF

Si les soirées jeux ont eu du succès en 2018 et 2019, une baisse de fréquentation est survenue fin 2019 et au début de l'année 2020 (avant fermeture pour cause de covid), les participants et bénévoles nous faisant part d'un désintérêt progressif dû au format, au créneau horaire, une carence dans l'équipe d'animation et démotivation des bénévoles porteurs du projet.

Les vendredis « boîtes à jeux » organisés toutes les semaines à la sortie de l'école ont été suivi par des groupes d'enfants réguliers. Ces soirées ont été suspendues pendant les confinements, et leur retour est très attendu par les enfants et leurs parents.

La fête du jeu est une réussite, en partenariat avec la compagnie des jeux, qui fait se croiser l'esprit du jeu avec celui de l'échange et de la convivialité.

Implication des usagers

Les usagers sont acteurs de la boîte à jeux, force de proposition et en demande de découverte. Ils prennent part à l'élaboration des programmes et sont impliqués dans l'organisation des accueils et évènements.

Résultats constatés

Nous notons que les temps de ludothèque des vendredis après-midi sont identifiés par les enfants et qu'ils reviennent régulièrement pour y participer.

Nous faisons ce même constat avec les habitants participant aux soirées jeux et crêpes, une fois par

mois, même si ceux-ci sont dans l'attente d'un renouvellement fin 2020.

La fête du jeu permet une belle transversalité entre les actions de l'Espace de Vie Sociale, l'ALSH et les TAP puisque les animateurs de ces trois pôles sont réunis pour organiser et faire vivre l'événement. Cette transversalité permet également d'avoir une diversité sur les publics accueillis qui s'y croisent.

Objectifs Réalisés

Faire vivre des lieux propices à l'échange

Favoriser des moments privilégiés parents/enfants

Favoriser la solidarité, les réseaux d'échanges

Favoriser les rencontres conviviales et intergénérationnelles

Favoriser l'intégration des nouveaux habitants

Organiser des actions communes aux différents pôles de l'association (EVS/ALSH/ALP)

Organiser des actions conviviales et intergénérationnelles

Permettre aux familles de partager des moments privilégiés avec leurs enfants

Permettre de nouveaux modes de relations dans la famille à partir d'activités d'éveil

Proposer des actions pour adultes/parents, sans enfants, ou avec un coin enfants séparé

Favoriser l'implication et les démarches citoyennes

Permettre aux parents de concilier leur vie familiale, vie professionnelle

Sensibiliser à la solidarité et la coopération

L'objectif d'intégration des nouveaux habitants n'a pas pu être quantifié. Cependant ils ont été atteints sur d'autres actions (Fiche 1 : Culture et Patrimoine / Fiche 6 : Lieu ressource / Fiche 3 : Jardins du coin).

PERSPECTIVES

Maintien de l'espace ludothèque du vendredi, sur inscription.

Maintien et refonte des soirées jeux une fois par mois : dédiées exclusivement au jeu, avec un programme et une orientation familiale ou exclusivement dédiée au adulte selon les jours.

Reconduite de la Fête du Jeu avec des partenaires autour de cet événement.

Intégration de la ludothèque dans d'autres actions de Familles Rurales ou de partenaires : soutien à la parentalité, ALSH et Espace Jeunes, Temps d'Activité Périscolaire ou fête des associations de Saint-Jean-de-Fos par exemple.

Formation des animateurs permanents

Entamer une réflexion pour organiser les programmes de la boîte à jeux en fonction des besoins des familles, mieux prendre en compte les attentes de certains joueurs.

Reconduction : OUI

Fiche 6 : LIEUX RESSOURCES

Axes de développement privilégié :

- FAVORISER L'APPROPRIATION DES RESSOURCES DU TERRITOIRE ET L'INTEGRATION DANS UNE DYNAMIQUE LOCALE
- CREER ET RENFORCER LES LIENS SOCIAUX ET INTERGENERATIONNELS

Rappel des objectifs

Objectifs généraux :

Susciter l'envie de découvrir le patrimoine et les ressources du territoire
Favoriser l'accès aux ressources et à la culture locale
Favoriser l'implication et les démarches citoyennes
Favoriser les rencontres conviviales et intergénérationnelles
Favoriser l'intégration des nouveaux habitants
Favoriser la solidarité, les réseaux d'échanges
Permettre aux parents de concilier leur vie familiale, vie professionnelle

Objectifs opérationnels :

Proposer un lieu d'accès à l'information locale, reconnu comme point d'entrée sur le village
Favoriser l'implication des habitants dans la mise en œuvre d'actions
Faire vivre des lieux propices à l'échange
Accueillir, renseigner et communiquer
Faciliter les échanges entre les habitants
Proposer des actions facilitants la vie sociale des parents

CONTENU DES ACTIONS

Le lieu ressource que représente l'Espace de Vie Sociale peut avoir plusieurs portes d'entrées :

- L'EVS comme lieu de rencontre pour divers projets : ateliers couture, jardin, répare café ;
- Familles Rurales comme lieux d'accueils de projets extérieurs : distribution des paniers de légumes des maraîchères de Saint-Jean-de-Fos, répétitions de la chorale Poumchac en extérieur ;
- L'EVS comme porte d'entrée à la consommation locale : paniers de légumes pendant le confinement et l'été, jardins partagés ;
- L'EVS comme lieu convivial et de rencontres informelles ;
- L'EVS comme lieu ressource : espace informatique, impressions, renseignements sur la vie du village et la vie pratique.

Moyens humains :

L'animateur de l'Espace de Vie Sociale
Les salariés de l'association
Le bureau et le Conseil d'Administration
Les bénévoles

Public :

Tous les habitants de Saint-Jean-de-Fos

Partenaires :

La Municipalité de Saint-Jean-de-Fos
MLJ de Gignac

Agence culturelle du Cœur d'Hérault
CCVH (Communauté de communes de la Vallée de l'Hérault)
Syndicat Centre Hérault
Communauté de commune du Lodévois Larzac
Institut national de la consommation (Magazine « 60 millions de consommateurs »).
S'orienter autrement
La Fédération Familles Rurales

BILAN QUANTITATIF

Une quinzaine de personnes utilise hebdomadairement le lieu ressource pour des impressions, l'utilisation des ordinateurs, une connexion à internet, demander des informations à l'animateur. Ce chiffre reste constant au fur et à mesure du temps.

Vers la fin août et durant le mois de septembre, beaucoup de nouveaux arrivants passent par l'Espace de Vie Sociale pour se renseigner sur les actions de Familles Rurales : le jardin, les accueils « petite-enfance », les TAP ou le centre de loisirs.

BILAN QUALITATIF

Espace ouvert au public, beaucoup de personnes s'arrêtent à l'EVS pour discuter, prendre un café, échangé sur les projets en cours ou sur leurs attentes pour le village. Un rangement et une rénovation des bureaux de l'EVS ont été effectués en juin 2020 afin de rendre le lieu plus accueillant.

L'EVS permet de faire se croiser les habitants, anciens ou nouveaux, bénévoles ou simples usagers à travers la distribution de paniers de légumes comme porte d'entrée à la consommation locale.

En tant que lieu ressource mettant à disposition des outils informatique, l'EVS est fréquenté par des personnes non équipées ou ayant un besoin d'assistance dans leurs démarches numériques.

Le lieu ressource est également ouvert aux personnes venant prendre des renseignements liés à la parentalité et à l'éducation, en lien avec les accueils péri et extra scolaires.

L'EVS est à disposition des associations partenaires ou des adhérents pour pouvoir mettre en place leurs activités. L'accueil de ces partenaires permet à Familles Rurales de toucher un autre public et de se faire connaître.

En février 2020 un nouvel animateur de l'Espace de Vie Sociale est recruté sur un CDI à 30h. Il est issu et a été formé à l'Education à l'Environnement et a travaillé dans le milieu de l'artisanat d'art. Cet animateur est aussi en coordinateur des TAP, ce qui permet de faire du lien entre les activités de l'EVS et les enfants étant accueillis sur les temps périscolaires.

Implication des usagers

Une grande partie des usagers de l'Espace de Vie Sociale comme lieu ressource sont des habitants du village étant déjà impliqués dans des projets de Familles Rurales ou sur la vie associative. Certains d'entre eux utilisent le lieu ressources : espace informatique, services d'impressions, connexion internet, renseignements sur le village pour les nouveaux habitants.

Les bénévoles se sont appropriés les lieux en s'investissant dans l'aménagement, l'entretien et la rénovation du lieu.

Résultats constatés

Cet espace répond aux besoins des habitants, en effet on constate un nombre constant d'utilisateurs de l'Espace de Vie Sociale, toutes tranches d'âges confondues, pour utiliser l'espace informatique, imprimante et avoir accès aux renseignements sur la vie locale.

Cet espace a aussi une fonction pratique pour l'ensemble des habitants pour récupérer des paniers de légumes des maraichères de Saint-Jean-de-Fos, participer de la chorale Poumchac (association locale de Saint-Jean-de-Fos), organiser une réunion, ...

Objectifs réalisés :

Accueillir, renseigner et communiquer

Favoriser l'implication des habitants dans la mise en œuvre d'actions

Favoriser l'intégration des nouveaux habitants

Favoriser l'implication et les démarches citoyennes

Proposer un lieu d'accès à l'information locale, reconnu comme point d'entrée sur le village

Faire vivre des lieux propices à l'échange

Faciliter les échanges entre les habitants

Proposer des actions facilitant la vie sociale des parents

Favoriser les rencontres conviviales et intergénérationnelles

Favoriser la solidarité, les réseaux d'échanges

Susciter l'envie de découvrir le patrimoine et les ressources du territoire

Permettre aux parents de concilier leur vie familiale, vie professionnelle

Communiquer, sensibiliser et informer sur des thèmes liés à la parentalité et à l'éducation

PERSPECTIVES

Repenser l'organisation du lieu ressource :

- Améliorer la visibilité et la communication
- Renouveler la documentation mise à disposition
- Création d'une boîte à livre et d'une bibliothèque participative
- Etablir une veille documentaire

Reconduction : OUI

Fiche 7 : JEUNES AU CŒUR DE L'ACTION

Axes de développement privilégiés :

- **CREER ET RENFORCER LES LIENS SOCIAUX ET INTERGENERATIONNELS**
- **FAVORISER L'APPROPRIATION DES RESSOURCES DU TERRITOIRE ET L'INTEGRATION DANS UNE DYNAMIQUE LOCALE**

Rappel des objectifs :

Objectifs généraux

Susciter l'envie de découvrir le patrimoine et les ressources du territoire
Favoriser l'accès aux ressources et à la culture locale
Favoriser l'implication et les démarches citoyennes
Favoriser les rencontres conviviales et intergénérationnelles
Favoriser l'intégration des nouveaux habitants
Favoriser la solidarité, les réseaux d'échanges
Permettre aux parents de concilier leur vie familiale, vie professionnelle
Sensibiliser/informer sur des sujets liés à la parentalité et l'éducation

Objectifs opérationnels

Faciliter les déplacements et l'accessibilité financière aux actions sur le territoire
Sensibiliser à l'environnement
Favoriser l'implication des habitants dans la mise en œuvre d'actions
Organiser des actions communes aux différents pôles de l'association (EVS/ALSH/ALP)
Sensibiliser à la solidarité et la coopération
Proposer des actions pour adultes/parents, sans enfants, ou avec un coin enfants séparé
Organiser des actions de prévention et d'information par l'intervention de professionnels

CONTENU DES ACTIONS

L'Espace Jeunes est un lieu qui se veut rassurant et accueillant, ouvert et bienveillant dans lequel des règles de vie sont en vigueur.

De 2017 à 2020, l'Espace Jeunes est ouvert et en accès libre (entrées/sorties permanentes) les mercredis après-midi et du lundi au vendredi durant les vacances scolaires, en après-midi ou en journées complètes selon le programme d'activités. Il est également ouvert un vendredi soir sur deux et un samedi sur deux pour des soirées ou des sorties, parfois en commun avec les espaces jeunes des villages voisins comme Saint André, Montarnaud, Grabels ou Gignac.

Des séjours ou mini séjours ont lieu 3 à 5 fois par ans durant les vacances scolaires, un à deux d'entre eux étant des séjours passerelles (avec des plus jeunes) ou séjour famille (ouvert à tous les habitants du village). Les jeunes participent à l'organisation logistique de ces séjours.

En partenariat avec la commune, 3 à 4 « chantiers loisirs » sont mis en place par an, permettant de financer des projets de loisir ou de séjour. Il s'agit de petits travaux (peinture, construction bois, entretien...) en lien avec l'aménagement d'espaces de vie collectif dans le village (salles associatives, école, cantine...).

Plusieurs actions de solidarité telle que des récoltes alimentaires, maraudes ont été menées par les jeunes, en partenariat avec le Secours Populaire de St André de Sangonis ou l'Association Humanitaire de Montpellier. Ils ont aussi participé à l'organisation des journées d'échange avec le CADA.

Les jeunes ont organisés plusieurs soirées « jeux et crêpes » et prévoient régulièrement des temps de ludothèque dans leurs activités.

Le loto des jeunes, une fois par an, est organisé par les ados en toute autonomie, sous la supervision de leur animateur. Les bénéfices de ce loto servent à financer des actions.

Public

Il s'agit des adolescents qui fréquentent l'ALSH 12-17 ans de l'association, qui, pour 80%, résident sur la commune de Saint-Jean-de-Fos, et plus largement des jeunes habitants de la commune, adolescents et jeunes adultes, au-delà de 17 ans.

Moyens humains

L'animateur de l'Espace de Vie Sociale

La directrice de l'ALSH

Un animateur de l'Espace Jeunes

L'équipe d'animation de l'ALSH 6-12 ans sur les actions passerelles

Les habitants et bénévoles de l'association

Partenaires

Municipalité de Saint Jean de Fos

Associations du village

Mission Locale Jeunes du Cœur d'Hérault

CCVH

BILAN QUANTITATIF

Nombre de participants

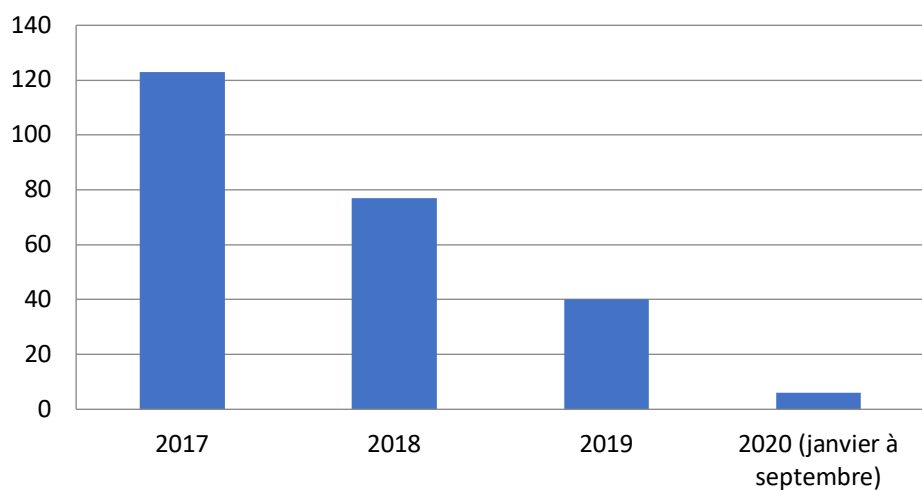

BILAN QUALITATIF

Une nette diminution de la fréquentation sur les 4 années est due en partie à une instabilité de l'équipe qui ne permet pas de prendre le temps de créer les conditions d'une cohésion au sein des groupes accueillis.

Malgré un bon équilibre des âges qui s'était installé avant 2017 entre des jeunes de 12 à 18 ans, la population de l'espace jeunes se rajeunissait dès l'année 2017, avec un groupe constitué en majorité de jeunes de 12 à 15 ans. La fréquentation étant modérée, les groupes d'âges ont été fusionnés alors

qu'ils étaient accueillis séparément par le passé. Si l'équipe constate un engouement toujours présent pour les activités de consommation, elle fait face à des difficultés à mobiliser sur place et dans la durée l'implication sur des projets à plus long terme.

De 2017 à 2019 a été relevé à plusieurs reprises un fragile équilibre fille/garçon en période scolaire, les garçons étant plus nombreux. Celui-ci tend à s'atténuer en période de vacances scolaires.

Enfin, si en 2020 des projets étaient lancés, ils ont été suspendus par le confinement. La ré-ouverture de l'Espace Jeunes après le confinement a bien eu lieu, des activités et sorties ont bien été organisées, un petit groupe de 4 à 6 jeunes est au rendez-vous et dans l'attente du projet à venir. Si cette base solide est à prendre en considération, comme moteur d'une nouvelle dynamique, elle doit aussi apprendre à lutter contre le phénomène d'exclusivité qui s'est installé au sein ce groupe, faire preuve d'ouverture pour que d'autres jeunes puissent se sentir bienvenus.

Une animatrice dédiée à cet espace a pris ses fonctions en octobre 2020.

Implication des usagers

Le projet de l'Espace Jeunes, même s'il impulse des dynamiques, s'appuie avant tout sur les besoins exprimés des usagers. Au-delà des activités et sorties régulières, les jeunes prennent part à 1 à 3 événements par an portés par l'Espace de Vie Sociale, en s'impliquant dans l'organisation, l'accueil ou la restauration du public : fête du jeu, Baleti, carnaval, vide maison...

Aussi, ils participent à la ludothèque, soit en tant que cible déterminée (soirée ludothèque pour les ados), en tant que participants aux soirées familiales, ou encore dans l'organisation, l'accueil ou l'animation de ces rencontres autour du jeu.

Les jeunes se sont impliqués dans les rencontres ayant eu lieu avec les demandeurs d'asile, accompagnés par le CADA, en 2019 et 2020.

L'Espace Jeunes suscite aussi l'implication des parents qui se mobilise pour permettre la mise en place de certaines actions (covoiturage, prêt de matériel, mise à disposition de compétences spécifiques, ...).

Objectifs Réalisés

Faciliter les déplacements et l'accessibilité financière aux actions sur le territoire

Favoriser la solidarité, les réseaux d'échange

Accompagner les jeunes dans une dynamique locale et citoyenne

Favoriser l'implication et les démarches citoyennes

Favoriser les rencontres conviviales et intergénérationnelles

Favoriser l'implication des habitants dans la mise en œuvre d'actions

Organiser des actions communes aux différents pôles de l'association (EVS/ALSH/ALP)

Sensibiliser à la solidarité et la coopération

PERSPECTIVES

Le CA a récemment entamé une réflexion d'une refonte du projet jeunesse. Le choix a été fait d'embaucher une animatrice diplômée expérimentée avec ce public. La jeunesse étant une des préoccupations principales de l'association.

Des événements actuels nous confortent dans l'idée que des actions de préventions et de socialisation sont nécessaires auprès de ce public. Parmi les grandes thématiques à aborder :

- éducation aux médias et aux réseaux sociaux
- prévention contre le harcèlement
- Sensibilisation à l'environnement, à la consommation durable et à l'alimentation

Il nous semble important de développer l'esprit critique et la tolérance pour améliorer le vivre ensemble et participer à la construction de citoyens responsables pour demain.

Si nous pouvons considérer que nos actions tendent vers les objectifs fixés, il reste beaucoup à accomplir pour être satisfait, toucher un plus large public, gagner en continuité et en pertinence. De plus, les chiffres de la démographie de l'INSEE sur le village nous montrent toute la pertinence de ce projet.

Reconduction : OUI

PROJET SOCIAL 2021-2024

ESPACE DE VIE SOCIALE

Familles Rurales de Saint-Jean-de-Fos

ANNEXE 3 : ARBRE À OBJECTIFS PROJET SOCIAL 2021-24



Objectifs généraux	Constats partagés par les habitants	Les résultats attendus en partant des constats	Objectifs opérationnels	Déclinaisons Modalités d'intervention (plan d'actions)
Favoriser l'accès à la culture pour tous	<p>Territoire à fort potentiel culturel liés à son patrimoine et à la dynamique des lieux de création / production / diffusion</p> <p>Freins à l'accès à la culture réels (distance, finances, vie familiale) ou psychologiques / sociologiques (public éloigné / empêché)</p> <p>Succès des propositions culturelles sur le territoire</p>	<p>Accès à tous les publics</p> <p>Faciliter l'accessibilité financière et de déplacement aux propositions culturelles</p> <p>Permettre l'expression de chacun</p> <p>Créer une dynamique collective autour d'actions culturelle</p>	<p>Proposer des parcours culturels accompagnés</p> <p>Proposer des sorties culturelles favorisant la diversité des points de vue artistiques</p> <p>Proposer des rendez-vous autour de propositions artistiques/culturelles programmées ou portées par les habitants</p>	<p>Projet autour de la parole :</p> <ul style="list-style-type: none"> - Collectages guidés de paroles d'habitants - Rendez-vous réguliers autour du conte : propositions artistiques, rencontres, échanges... - Interventions / ateliers avec des spécialistes de la parole dans leur domaine (conteurs, acteurs, avocats, journalistes radio...) - Création partagée - Diffusion <p>FICHE ACTION 2 : PARCOURS CULTURELS</p> <p>En partenariat avec les structures locales et les services des publics : Sonambule, Théâtre du Sillon, Bouillon Cube/La Grange, Abbaye d'Aniane, festival Vivre à Aniane, festival Mots Parleurs... : agenda de sorties facilitées par du covoiturage ou transport collectif et l'achat de places groupé</p> <p>FICHE ACTION 2 : PARCOURS CULTURELS</p> <p>Ciné-débat Rallye photo Scènes ouvertes Découvertes culinaires ...</p> <p>FICHE ACTION 2 : PARCOURS CULTURELS FICHE ACTION 3 : EVENEMENTS CONVIVIAUX</p>
<p>Favoriser l'émancipation des individus</p> <p>Informier et échanger</p> <p>Développer le libre arbitre, la prise d'initiative et la capacité à décrypter le monde</p> <p>Provoquer la confrontation d'idées, d'opinions, de pratiques, de cultures, d'expériences</p>	<p>Peu de participation à la vie citoyenne locale</p> <p>Lieu EVS peu identifié et visible (également lieu d'accueil d'activités péri et extrascolaire et lieu de travail pour les salariés) et peu attractif</p> <p>Jeunes adultes et adolescents nombreux mais peu touchés par les actions de l'association</p> <p>Demande d'alternatives dans les modes de consommation soucieux de la préservation de l'environnement (circuit-court...)</p>	<p>Créer les conditions de l'émancipation des individus dans une dynamique collective</p> <p>Développement l'engagement des habitants dans la vie associative // accroissement du nombre d'adhérents</p> <p>Amélioration des modes de participation à la vie de l'association</p> <p>Amélioration de l'identification du lieu par tous, comme lieu ressources et support d'initiatives menées par les habitants // accroissement de sa fréquentation</p> <p>Développement la participation des habitants à la dynamique locale</p> <p>Intégration des jeunes dans le projet de l'EVS // accroissement de la fréquentation de l'espace jeunes</p>	<p>Créer de bonnes conditions d'accueil et d'information</p> <p>Sensibiliser aux droits fondamentaux universels et à la réalité des inégalités sociales et des discriminations</p> <p>Grandes thématiques :</p> <ul style="list-style-type: none"> - Droits de l'homme - Droits des femmes - Droits de l'enfant - Droits LGBT <p>Sensibiliser aux enjeux environnementaux et à la préservation de la planète</p>	<p>Réaménagement du lieu ou recherche d'un nouveau lieu</p> <p>Rénovation du parc informatique et multimédia</p> <p>Permanences d'accueil tout public et espace jeunes</p> <p>Documentation en accès libre</p> <p>Mise à disposition d'une personne ressource en veille sur les projets de territoires (en lien avec notre activité, programmes culturels, projets communaux...)</p> <p>FICHE ACTION 1 : LIEUX RESSOURCES FICHE ACTION 4 : ESPACE JEUNES</p> <p>Cycles thématiques portés par l'association et/ou en partenariat avec des structures spécialisées : éducation aux médias, immigration, harcèlement... :</p> <ul style="list-style-type: none"> - Rencontres / conférences - Sensibilisation/prévention - Échanges / débats <p>FICHE ACTION 2 : PARCOURS CULTURELS FICHE ACTION 4 : ESPACE JEUNES FICHE ACTION 5 : PARENTALITÉ</p> <p>Jardins partagés</p> <p>Ateliers recyclages, ateliers « fait-maison », Répare café, ateliers cuisine économiques et écologiques (0 déchets)</p> <p>Actions collectives au sein de l'environnement naturel : nettoyage, balades pédagogiques, reforestation...</p> <p>FICHE ACTION 4 : ESPACE JEUNES FICHE ACTION 6 : JARDINS ET ENVIRONNEMENT FICHE ACTION 7 : ENTRAIDE ET SOLIDARITÉ</p>

			Mettre en place des actions d'éducation à la vie politique et civique	<p>Veille et information sur les projets locaux (aménagement, équipement, PLU...) Création de groupes de réflexions sur les grands projets en cours ou à venir (lycée, aménagement urbain...) Proposer la création d'un conseil des jeunes Participation à des projets d'aménagement (chantiers loisirs)</p> <p>FICHE ACTION 4 : ESPACE JEUNES FICHE ACTION 8 : VEILLE CITOYENNE</p>
Lutter contre l'isolement et le repli sur soi	<p>Accroissement du nombre de personnes en situation de précarité</p> <p>Accroissement du nombre de familles monoparentales</p> <p>Développement des outils numériques dans la vie quotidienne // fracture numérique > difficultés d'accès et/ou besoins d'accompagnement par une partie des habitants</p>	<p>Apporter des réponses aux besoins des habitants</p> <p>Améliorer le cadre de vie de et le quotidien des habitants</p> <p>Faciliter la communication et les liens de solidarité</p> <p>Développer et diversifier les partenariats avec des associations ayant une démarche solidaire et de lutte contre les inégalités et discrimination</p>	Développer des services innovants en réponse aux besoins des habitants / lutter contre la fracture numérique	<p>Accompagnement dans les démarches administratives et la vie quotidienne Aide aux devoirs Point de médiation numérique : permanences d'accueil et d'accès au parc informatique (ordinateurs, imprimante), accompagnements individuels, ateliers d'initiation (partenariat avec France Service Gignac ?) Conseil juridique Défense du consommateur</p> <p>FICHE ACTION 1 : LIEUX RESSOURCES FICHE ACTION 4 : ESPACE JEUNES FICHE ACTION 7 : ENTRAIDE ET SOLIDARITÉ</p>
			Développer les actions de solidarités et de coopération	<p>Actions en partenariats avec des associations humanitaires et de solidarité (CADA, Secours populaire, Accueil Migrants Vallée de l'Hérault...) Jardins partagés : mise à disposition une parcelle pour des associations œuvrant auprès de publics empêchés d'accès à ce type d'initiative collective</p> <p>FICHE ACTION 4 : ESPACE JEUNES FICHE ACTION 6 : JARDINS ET ENVIRONNEMENT FICHE ACTION 7 : ENTRAIDE ET SOLIDARITÉ</p>

CONVIVIALITÉ ET LIEN SOCIAL

Créer et renforcer les liens sociaux et intergénérationnels par le biais d'actions conviviales

Objectifs généraux	Constats partagés par les habitants	Les résultats attendus en partant des constats	Objectifs opérationnels	Déclinaisons Modalités d'intervention (plan d'actions)
Favoriser les rencontres et échanges conviviaux et intergénérationnels	<p>Besoin de retrouver la possibilité de se réunir après une période de confinement ayant empêché les espaces de convivialité</p> <p>Succès des propositions conviviales et festives portés par les acteurs locaux</p> <p>Diminution du nombre de commerces sur le village → lieux de rencontre et de lien social</p> <p>Des actions intergénérationnelles qui renforcent les liens sociaux (ex : jardins partagés / Baléti)</p>		Organiser des temps d'accueils conviviaux au sein des lieux ressources	<p>café des parents ludothèque repas partagés FICHE ACTION 3 : EVENEMENTS CONVIVIAUX FICHE ACTION 1 : LIEUX RESSOURCES FICHE ACTION 5 : PARENTALITÉ</p>
Favoriser la diversité et la mixité des publics	<p>Une croissance démographique forte : de plus en plus de nouveaux arrivants sans réseau social proche</p> <p>Diversité des habitants :</p> <ul style="list-style-type: none"> - Catégories socio-professionnelles et revenus - Âges / générations - Parcours et origines : « ruraux » / « néo-ruraux » - Modes d'appropriation du territoire : « cité-dortoir » / intégration dans la dynamique locale - Scolarité (public/privé) <p>>> des habitants et groupes d'habitants qui ont peu de relations entre eux / une population cloisonnée</p> <p>Un nombre décroissant d'adhérents impliqués dans les actions</p> <p>La fréquentation de l'EVS se stabilise auprès d'un petit groupe constant</p> <p>Peu d'actions sur le territoire intégrant ou en direction des personnes âgées</p> <p>De plus en plus d'enfants sur le village et de jeunes familles // un public participant aux actions de plus en plus familial</p>	<p>Évolution des relations entre les habitants</p> <p>Transmission et lien intergénérationnel</p> <p>Décloisonnement de la population</p> <p>Implications d'un plus grand nombre d'adhérents dans les actions de Familles Rurales</p> <p>Diversité des habitants, adhérents, usagers participants aux actions</p> <p>Création de réseaux d'entraide</p>	Renforcer la visibilité et l'identification de l'EVS comme lieu pour tous	<p>Travail sur la communication de proximité et la visibilité à travers la multiplication des supports (papier, numérique...) et l'aménagement du lieu FICHE ACTION 1 : LIEUX RESSOURCES</p>
			Organiser des événements festifs et conviviaux réguliers	<p>Évènements portés par l'association (baleti, retrouvade...) ou en partenariat avec les acteurs locaux (fête des vendanges, festibol, marchés des producteurs, carnaval...) Rencontres sportives : olympiades, cross... Rencontres culinaires : soupes aux cailloux, concours de soupes, partages de recettes... FICHE ACTION 3 : EVENEMENTS CONVIVIAUX</p>
			Renforcer l'appropriation par les habitants de lieux propices à l'échange	<p>Coins « cosi », accueillants, bibliothèque, outils à disposition (tableau d'échanges), cuisine partagée FICHE ACTION 1 : LIEUX RESSOURCES FICHE ACTION 4 : ESPACE JEUNES FICHE ACTION 6 : JARDINS ET ENVIRONNEMENT FICHE ACTION 5 : PARENTALITÉ</p>
			Créer des liens avec l'ensemble des associations et acteurs locaux : Municipalité St Jean et autour Collectivités territoriales Mission locale Associations Acteurs petite enfance et parentalité ...	<p>Participation à des actions co-organisées avec les acteurs partenaires / implication de ces acteurs aux actions portées par l'EVS FICHE ACTION 2 : PARCOURS CULTURELS FICHE ACTION 3 : EVENEMENTS CONVIVIAUX FICHE ACTION 4 : ESPACE JEUNES FICHE ACTION 5 : PARENTALITÉ FICHE ACTION 6 : JARDINS ET ENVIRONNEMENT</p>

Favoriser la solidarité entre les habitants	Des habitants en demande de structuration des échanges entre voisins		Accompagner les initiatives et projets des habitants, susciter l'émergence de savoirs et savoir-faire de chacun	FICHE ACTION 1 : LIEUX RESSOURCES FICHE ACTION 7 : ENTRAIDE ET SOLIDARITÉ
	Peu de valorisation des ressources des habitants (savoir faire, héritages historiques) / Manque de transmissions entre ancien et nouveaux habitants		Permettre l'expression, l'échange et la transmission de savoirs, savoir-faire, compétences de chacun	Ateliers menés par les habitants : cuisine / couture / artisanale / loisirs créatifs... FICHE ACTION 7 : ENTRAIDE ET SOLIDARITÉ
	Richesse du tissu associatif et coopératif local // amélioration des liens de partenariat et coopération entre les différents acteurs sur le territoire > à poursuivre et approfondir et étendre		Faciliter le partage de biens, de matériels, de services	Mise en place d'un tableau partagé interactif avec les ressources / besoins de chacun, échanges de bons tuyaux, trocs d'objets ou de services, etc. FICHE ACTION 7 : ENTRAIDE ET SOLIDARITÉ

Objectifs généraux	Constats partagés par les habitants	Les résultats attendus en partant des constats	Objectifs opérationnels	Déclinaisons
				Modalités d'intervention (plan d'actions)
Accueillir les familles dans toute leur diversité (à tous les âges : avant la naissance, petite enfance, enfance, adolescence, fratries, parents, futurs parents, grands-parents...)	Démographie très dynamique dans le village, arrivée de nombreuses familles avec enfants, beaucoup de naissances La parentalité et plus largement les relations familiales permettent la mixité des publics (anciens/nouveaux, locaux/néo...)	Rompre l'isolement des parents, leur permettre de partager leurs difficultés Offrir un accueil chaleureux, avec une attitude bienveillante des animateurs-trices Diversifier l'offre d'activités proposées aux enfants du village Toucher plusieurs générations / développer le lien entre elles Développer la confiance en soi des parents Faire venir les papas (et pas seulement les mamans) Élargir l'accueil en dehors de la petite enfance : enfance au sens large, adolescence, jeunes adultes... Amélioration de la communication afin que le public rencontre l'offre proposée Amélioration de l'offre en matière de locaux : en particulier, un espace d'accueil parents-enfants bien identifié	Permettre des moments privilégiés et conviviaux entre parents (ou autres accompagnants) et enfants	ACCUEILS PARENTS-ENFANTS 0-3 ANS Maintenir et développer l'accueil des parents (et futurs parents) et de leur(s) enfant(s) de 0 à 3 ans) : les vendredis matin 9h-12h Mise en place d'un accueil supplémentaire le mercredi matin 9h-12h Accompagnement des temps d'accueil par des animateurs-trices professionnel-le-s en plus des bénévoles avec proposition d'un programme trimestriel ATELIERS ET ACTIVITÉS PARENTS/ENFANTS Ateliers créatifs hebdomadaires en sortie d'école, vendredi 17h-18h (créneau envisagé) : intervenants extérieurs ponctuels ou animation par les parents et salariés de l'association. Thématiques : arts plastiques, bricolage, jardinage, yoga, danse, poterie, cuisine... Propositions plus événementielles sur le même créneau ou à d'autres moments, par exemple : photos pères-enfants pour la fête des pères, fabrication de cadeaux de Noël, etc.
				ACTIVITÉS EN DIRECTION DES FAMILLES Ludothèque familiale le dimanche Échanges de savoirs et savoir-faire CAFÉ DES PARENTS / CAFÉ DES PAPAS Rencontre entre parents / échanges libres pouvant donner lieu à des cycles d'interventions plus spécifiques selon les besoins FICHE ACTION 5 : PARENTALITÉ FICHE ACTION 1 : LIEUX RESSOURCES FICHE ACTION 7 : ENTRAIDE ET SOLIDARITÉ FICHE ACTION 3 : EVENEMENTS CONVIVIAUX
Développer l'accompagnement des relations familiales dans toutes leurs dimensions (Familles recomposées, accompagnement de personnes en perte d'autonomie, malades, handicap, égalité homme/femme, succession...)	Les adhérents sont demandeurs d'actions familiales, et d'une diversification des propositions pour leurs enfants Les violences éducatives sont favorisées par l'isolement des familles La fréquentation de l'accueil parents-enfants 0-3 ans confirme un besoin des habitants Les participants aux actions sont en demande d'interventions de professionnels et d'accompagnements plus approfondis Constats de professionnels concernant la petite enfance : <ul style="list-style-type: none"> • Les parents sont encadrés, accompagnés pendant la grossesse et l'accouchement. • Solitude dans le post-partum après les 1 mois du bébé. • Les parents rencontrés dans les diverses consultations sont en demande de groupe de parole, d'échanges autour de sujets spécifiques (sommeil, alimentation / sevrage, pleurs, difficultés à être parent, gestion de la fratrie, place du père, développement psychomoteur, construction du langage, gestion des émotions de l'enfant...) • La construction de la parentalité est souvent fragilisée par la culpabilité, la 	Prévenir les violences éducatives Accompagner les parents dans l'éveil et l'éducation de leurs enfants Aider au repérage des « dys »	Sensibiliser/informer sur des sujets liés à la vie de famille	Organisation d'un carnaval en partenariat avec le Comité de fêtes, les écoles, Lou Picart (travail sur les traditions culturelles...) et en lien avec le pôle éducatif de l'association (TAP, ALSH) Prise en compte des enfants dans les événements proposés par l'association (spectacles jeunes publics, coin des enfants...) Olympiades Café des parents pendant la ludothèque 6-12 ans FICHE ACTION 3 : EVENEMENTS CONVIVIAUX
				Cycles thématiques portés par l'association et/ou en partenariat avec des acteurs spécialisés autour de sujets liés à la vie familiale : parentalité (ex : association « Grandir ensemble »), éveil et éducation, fratries, couple, égalité homme/femme, charge mentale, lutte contre l'homophobie, séparation et divorce, accompagnement de personnes âgées ou malades, les ados et leurs écrans, etc. : <ul style="list-style-type: none"> - Rencontres / conférences - Sensibilisation/prévention - Échanges / débats FICHE ACTION 2 : PARCOURS CULTURELS FICHE ACTION 4 : ESPACE JEUNES FICHE ACTION 5 : PARENTALITÉ

	<p>pression des grands-parents, les projections personnelles...</p> <ul style="list-style-type: none"> • Les parents ne livrent pas toute leur difficulté en consultation médicale. Un espace plus "neutre" semble nécessaire. • Face aux difficultés parentales, les professionnels ne savent pas toujours vers quel professionnel ou quel lieu orienter les parents. Ceux-ci sont sensibles à la notion de confidentialité. • Le besoin semble s'orienter vers un espace de parole, d'échange, de partage d'expérience ou les différentes thématiques puissent être abordées 		<p>Proposer des cycles de formation/accompagnement avec l'intervention de professionnels</p>	<p>Partenariat avec les professionnels de santé du territoire pour des cycles de formation approfondis en plusieurs séances, avec un groupe constitué (sur inscription) : éveil et développement de l'enfant, motricité, sommeil, premiers secours, gestion des écrans... (Partenariat avec la maison de santé pluridisciplinaire d'Aniane)</p> <p>FICHE ACTION 5 : PARENTALITÉ</p>
<p>Permettre aux parents de concilier vie familiale et vie sociale</p>		<p>Permettre aux parents de vivre des moments conviviaux avec les autres parents/adultes</p> <p>Réduire la charge mentale des femmes</p>	<p>Alléger les parents de la charge familiale en proposant des relais // offrir des moments de pause aux parents</p>	<p>Propositions d'accueil parallèle des enfants lors des événements destinés aux parents/adultes</p> <p>Proposer des accueils dédiés aux enfants lorsque leurs parents participent aux actions de l'association</p> <p>Proposer des moments de rencontres entre parents pendant les activités dédiées aux enfants (café des parents pendant la ludothèque)</p> <p>Lien avec l'Espace Jeunes pour la mise en place d'un réseau de baby-sitting</p> <p>FICHE ACTION 3 : EVENEMENTS CONVIVIAUX</p> <p>FICHE ACTION 5 : PARENTALITÉ</p> <p>FICHE ACTION 1 : LIEUX RESSOURCES</p> <p>FICHE ACTION 7 : ENTRAIDE ET SOLIDARITÉ</p>

PROJET SOCIAL 2021-2024

ESPACE DE VIE SOCIALE

Familles Rurales de Saint-Jean-de-Fos

ANNEXE 4 : FICHES ACTION 2021-24

Fiche action 1
LIEUX RESSOURCES

Axes d'intervention :

- AXE 1 : CULTURE ET CITOYENNETÉ
- AXE 2 : CONVIVIALITÉ ET LIEN SOCIAL
- AXE 3 : RELATIONS FAMILIALES ET PARENTALITÉS

Constats – Problèmes et/ou besoins identifiés :

La fréquentation du lieu ressource se stabilise auprès d'un petit groupe constant
Manque d'identification et de visibilité de l'EVS par les habitants du village
Développement des outils numériques dans la vie quotidienne // fracture numérique > difficultés d'accès et/ou besoins d'accompagnement par une partie des habitants
Besoins de retrouver la possibilité de se réunir après une période de confinement ayant empêché les espaces de convivialité
Des habitants en demande de structuration des échanges entre voisins
Peu de valorisation des ressources des habitants (savoir faire, héritages historiques) / Manque de transmissions entre ancien et nouveaux habitants
Succès de la ludothèque

Objectifs Généraux associés :

Favoriser l'émancipation des individus
Lutter contre les inégalités et les discriminations
Favoriser les rencontres et échanges conviviaux et intergénérationnels
Favoriser la diversité et la mixité des publics
Favoriser la solidarité
Accueillir les familles dans toute leur diversité
Permettre aux parents de concilier vie familiale et vie sociale

Objectifs opérationnels :

Créer de bonnes conditions d'accueil et d'information
Développer des services innovants en réponse aux besoins des habitants / lutter contre la fracture numérique
Organiser des temps d'accueils conviviaux
Renforcer la visibilité et l'identification de l'EVS comme lieu pour tous
Renforcer l'appropriation par les habitants de lieux propices à l'échange
Accompagner les initiatives et projets des habitants, susciter l'émergence de savoirs et savoir-faire de chacun
Permettre des moments privilégiés et conviviaux entre parents (ou autres accompagnants) et enfants
Alléger les parents de la charge familiale en proposant des relais // offrir des moments de pause aux parents

Descriptif de l'action :

Lieux ressources : Espace d'accueil actuellement dans les locaux de Familles Rurales et Espace Jeunes (public adolescent)
A prévoir : Réaménagement et/ou recherche d'un nouveau lieu, rénovation du parc informatique et multimédia, amélioration de la communication

PERMANENCES D'ACCUEILS tout public et Espace Jeunes
Documentation en accès libre (papier et numérique) : activités de la structure, actualités culturelles, structures partenaires (commune, associations, emploi, enfance, social...), ouvrages, presse... etc.

Mise à disposition d'une personne ressource disponible pour répondre aux questions, renseigner, orienter

ACTIONS RÉGULIÈRES :

Accueils réguliers, conviviaux et chaleureux dans les locaux de l'association ou à l'extérieurs : repas partagés, salon de thé après l'école, apéritifs de fin de semaine...

Permanences dédiées à des sujets spécifiques portées par les salariés ou des bénévoles : vie pratique, conseil juridique, défense du consommateur...

POINT DE MÉDIATION NUMÉRIQUE :

Ateliers informatiques, accompagnements individuels, formations

LUDOTHÈQUE :

Hebdomadaire en période scolaire (les vendredis après l'école) pour les enfants de 6 à 17 ans

Mensuel (le dimanche après-midi) ouvert à tous

Public concerné :

Tous les habitants du village

Les adhérents de l'association

Les enfants, les parents, les familles

Les personnes victimes de la fracture numérique

Territoire géographique :

Saint-Jean-de-Fos et villages environnants

Moyens et ressources mobilisées (humaines, financement, matériels) :

Un animateur EVS

Un lieu dédié à l'EVS

Une animatrice Espace Jeunes

Un lieu dédié aux jeunes (l'Espace Jeunes)

Un parc informatique et un photocopieur

Partenaires privilégiés dans le cadre de l'action :

Partenariats internes :

Espace Jeunes, ALSH

Partenariats externes :

Municipalité, associations et acteurs locaux, structures spécialisées (médiation, formation...), Fondation Orange, Riso France

Mode de participation des usagers, des parents... (dans l'élaboration de l'action, dans la réalisation de l'action, dans l'évaluation de l'action) :

Elaboration de l'action, évaluation de l'action

Vie associative : instances élues par les adhérents / Assemblées Générales

Réunions régulières au sein de commissions constituées selon les actions

Questionnaires / sondages

Réalisation de l'action

Bénévolat

Participation active et/ou passive

Résultats attendus de l'action :

Amélioration de l'identification du lieu par tous, comme lieu ressources et support d'initiatives menées par les habitants // accroissement de sa fréquentation

Diversité des habitants, adhérents, usagers

Implications d'un plus grand nombre d'adhérents dans les actions de Familles Rurales

Apporter des réponses aux besoins des habitants

Améliorer le cadre de vie de et le quotidien des habitants

Modalités d'évaluation :

Décompte du nombre d'heures d'accueil, de permanences
Décompte du nombre de participants
Recueils des remarques et critiques des participants
Questionnaires réguliers (une fois par an)
Réunions de travail au sein de commissions

Indicateurs (quantitatifs – qualitatifs) / Critères d'évaluation :**Quantitatifs :**

- Nombre de personne fréquentant le lieu ressources
- Nombre d'heures de permanences
- Nombre de participants
- Nombre de bénévoles impliqués
- Nombre de groupes de réflexion
- Nombre d'actions issues d'initiatives des habitants
- Nombre de personnes accompagnées
- Nombre de services (heures) mis en place
- Nombre de partenariats mis en place
- Nombre d'heures de ludothèque
- Nombre de nouveaux habitants fréquentant l'EVS
- Nombre de nouvelles personnes (nouveaux ou anciens habitants) fréquentant l'EVS
- Nombre d'actions menées en partenariats avec d'autres acteurs locaux
- Nombre d'accueils parallèles proposés aux enfants lors de propositions destinées aux adultes (et vice-versa)

Qualitatifs :

- Évolution du nombre de participants
- Variété et qualité des ressources mises à disposition
- Évolution de l'implication des habitants (progression ?)
- Capacité des habitants à devenir acteurs des projets (de leur conception à leur bilan) et à les faire évoluer
- Variété et qualité des services mis en place
- Qualité des accompagnements
- Satisfaction des participants
- Amélioration du cadre de vie des participants
- Age des participants
- Typologie des participants (âge / sexe / CSP...)
- Diversité des participants
- Implication des partenaires locaux
- Qualité et pertinence des outils mis en place

Fiche action 2 PARCOURS CULTURELS

Axes d'intervention :

AXE 1 : CULTURE ET CITOYENNETÉ

AXE 2 : CONVIVIALITÉ ET LIEN SOCIAL

Constats – Problèmes et/ou besoins identifiés :

Territoire à fort potentiel culturel lié à son patrimoine et à la dynamique des lieux de création / production / diffusion qui y sont implantés
Freins à l'accès à la culture réels (distances, finances, vie familiale...) ou psychologiques / sociologique public éloigné / empêché
Succès des propositions culturelles sur le territoire

Objectifs Généraux (du projet social) :

Favoriser l'accès à la culture pour tous
Favoriser l'émancipation des individus

Objectifs opérationnels :

Proposer des parcours culturels accompagnés
Proposer des sorties culturelles favorisant la diversité des points de vue artistiques
Proposer des rendez-vous autour de propositions artistiques programmées ou portées par les habitants
Créer des liens avec l'ensemble des associations et acteurs locaux

Descriptif de l'action :

Sorties et propositions culturelles avec les structures du territoire et propositions in situ (ciné débat, rallye photo...) pouvant être en lien avec d'autres thématiques (parentalité, jeunesse, prévention...)
En partenariat avec les structures locales et les services des publics : Sonambule, Théâtre du Sillon, Bouillon Cube / la grange, Abbaye d'Aniane, festival Vivre à Aniane, festival Mots Parleurs...)
Programmations à l'initiative de l'association : concerts, spectacles jeune public, ciné-débats, rallye photo, scènes ouvertes...
Participation à des actions co-organisées avec les acteurs partenaires / implication de ces acteurs aux actions portées par l'EVS (co-productions)
Évènements festifs et conviviaux portés par l'association (Baleti, Retrouvade...) ou en partenariat avec les acteurs locaux (fête des vendanges, Festibol, marchés des producteurs, carnaval...)

Projets d'actions culturelles

Projets au long court, sur une année scolaire, à horizon rentrée 2021-22

Projet faisant intervenir des artistes professionnels qui interviendraient régulièrement pendant toute la durée du projet.

Projet autour du conte et de la parole :

- Collectages guidés de paroles d'habitants
- Rendez-vous réguliers autour du conte : propositions artistiques, rencontres, échanges...
- Interventions / ateliers avec des spécialistes de la parole dans leur domaine (conteurs, acteurs, avocats, journalistes radio...)
- Création partagée présentée au public
- Diffusion

Projet intergénérationnel : ados/retraités :

- Collectages de paroles des participants : interview des anciens / ateliers d'écritures pour les ados
- écriture par l'a ou les artistes à partir de cette matière collectée (texte, scénographie, mise en scène)
- Ateliers de jeux avec les adolescents
- Création partagée présentée au public

Public concerné :

Tous les habitants de Saint-Jean-de-Fos
Adolescents, personnes âgées

Territoire géographique :

Vallée de l'Hérault

Moyens et ressources mobilisées (humaines, financement, matériels) :

Un animateur EVS
Un lieu dédié à l'EVS
Une animatrice Espace Jeunes
Un lieu dédié aux jeunes (l'Espace Jeunes)
Un parc informatique et un photocopieur
Du matériel de sonorisation
Un mini-bus

Partenaires privilégiés dans le cadre de l'action :

Sonambule, Théâtre du Sillon, Bouillon Cube / la grange, Abbaye d'Aniane, festival Vivre à Aniane, festival Mots Parleurs...
CCVH
La municipalité de Saint-Jean-de-Fos

Mode de participation des usagers, des parents... (dans l'élaboration de l'action, dans la réalisation de l'action, dans l'évaluation de l'action) :**Elaboration de l'action, évaluation de l'action**

Vie associative : instances élues par les adhérents / Assemblées Générales
Réunions régulières au sein de commissions constituées selon les actions
Questionnaires / sondages

Réalisation de l'action

Bénévolat
Participation active et/ou passive

Résultats attendus de l'action :

Accès à tous les publics
Faciliter l'accessibilité financière et de déplacement aux propositions culturelles
Permettre l'expression de chacun
Créer une dynamique collective autour d'actions culturelle
Créer les conditions de l'émancipation des individus dans une dynamique collective
Développement l'engagement des habitants dans la vie associative // accroissement du nombre d'adhérents
Amélioration des modes de participation à la vie de l'association
Amélioration de l'identification du lieu par tous, comme lieu ressources et support d'initiatives menées par les habitants // accroissement de sa fréquentation
Développement la participation des habitants à la dynamique locale
Intégration des jeunes dans le projet de l'EVS // accroissement de la fréquentation de l'espace jeunes
Évolution des relations entre les habitants
Transmission et lien intergénérationnel
Décloisonnement de la population
Implications d'un plus grand nombre d'adhérents dans les actions de Familles Rurales
Diversité des habitants, adhérents, usagers participants aux actions
Création de réseaux d'entraide
Prévenir les violences éducatives
Accompagner les parents dans l'éveil et l'éducation de leurs enfants

Modalités d'évaluation :

Décompte du nombre d'heures d'accueil, de permanences
Décompte du nombre de participants
Recueils des remarques et critiques des participants
Questionnaires réguliers (une fois par an)
Réunions de travail au sein de commissions

Indicateurs (quantitatifs – qualitatifs) / Critères d'évaluation :

Quantitatifs :

- Nombre d'actions réalisées
- Nombre de personnes touchées par les actions
- Nombre de personnes impliquées dans l'organisation et la mise en œuvre de ces actions
- Nombre de partenariats mis en place
- Nombres de propositions gratuites / prix moyen
- Nombre de cycles thématiques développés
- Nombre de conférences / ateliers
- Nombre de bénévoles impliqués
- Nombre d'actions issues d'initiatives des habitants
- Nombre d'actions liées aux enjeux environnementaux
- Nombre de jeunes impliqués dans les actions
- Nombre de personnes âgées touchées

Qualitatifs :

- Évolution du nombre de participants
- Régularité / renouvellement des participants
- Diversité des CSP/âge des participants
- Satisfaction des participants
- Richesse des échanges autour des propositions culturelles
- Évolution du nombre de participants
- Variété et qualité des ressources mises à disposition
- Qualité des interventions (conférence...)
- Richesses des débats et échanges
- Évolution de l'implication des habitants (progression ?)
- Capacité des habitants à prendre des initiatives
- Capacité des habitants à devenir acteurs des projets (de leur conception à leur bilan) et à les faire évoluer
- Implication des partenaires locaux

Fiche action 3
ÉVÈNEMENTS CONVIVIAUX

Axes d'intervention :

- AXE 1 : CULTURE ET CITOYENNETÉ
- AXE 2 : CONVIVIALITÉ ET LIEN SOCIAL
- AXE 3 : RELATIONS FAMILIALES ET PARENTALITÉS

Constats – Problèmes et/ou besoins identifiés :

Besoin de retrouver la possibilité de se réunir après une période de confinement ayant empêché les espaces de convivialité
Succès des propositions conviviales et festives portés par les acteurs locaux
Diminution du nombre de commerces sur le village, diminution des lieux de rencontre et de lien social
Des actions intergénérationnelles qui renforcent les liens sociaux (ex : jardins partagés / Baléti)
Une croissance démographique forte : de plus en plus de nouveaux arrivants sans réseau social proche
Diversité des habitants → des habitants et groupes d'habitants qui ont peu de relations entre eux (population cloisonnée)
Un nombre décroissant d'adhérents impliqués dans les actions
La fréquentation de l'EVS se stabilise auprès d'un petit groupe constant
Peu d'actions sur le territoire intégrant ou en direction des personnes âgées
De plus en plus d'enfants sur le village et de jeunes familles → un public participant aux actions de plus en plus familial

Objectifs Généraux (du projet social) :

Favoriser l'accès à la culture pour tous
Favoriser les rencontres et échanges conviviaux et intergénérationnels
Favoriser la diversité et la mixité des publics
Accueillir les familles dans toute leur diversité
Permettre aux parents de concilier vie familiale et vie sociale

Objectifs opérationnels :

Proposer des rendez-vous autour de propositions artistiques/culturelles programmées ou portées par les habitants
Organiser des temps d'accueils conviviaux au sein des lieux ressources
Organiser des événements festifs et conviviaux réguliers
Créer des liens avec l'ensemble des associations et acteurs locaux
Permettre des moments privilégiés et conviviaux entre parents (ou autres accompagnants) et enfants
Proposer des événements familiaux conviviaux et intergénérationnels
Alléger les parents de la charge familiale en proposant des relais → offrir des moments de pause aux parents

Descriptif de l'action :

Ciné-débat
Rallye photo
Scènes ouvertes
Découvertes culinaires
Ludothèque
Repas partagés
Évènements portés par l'association (Baleti, Retrouvade...) ou en partenariat avec les acteurs locaux (fête des vendanges, Festibol, marchés des producteurs, carnaval...)
Rencontres sportives : olympiades, cross...
Rencontres culinaires : soupes aux cailloux, concours de soupes, partages de recettes...
Participation à des actions co-organisées avec les acteurs partenaires / implication de ces acteurs aux actions portées par l'EVS
Accueils parents-enfants 0-3 ans

Ateliers et activités parents/enfants
Activités en direction des familles
Café des parents / café des papas

Public concerné :

Tous les habitants de Saint-Jean-de-Fos

Territoire géographique :

Vallée de l'Hérault

Moyens et ressources mobilisées (humaines, financement, matériels) :

Un animateur EVS
Un lieu dédié à l'EVS
Une animatrice Espace Jeunes
Un lieu dédié aux jeunes (l'Espace Jeunes)
Un parc informatique et un photocopieur

Partenaires privilégiés dans le cadre de l'action :

Potiers de Saint-Jean-de-Fos
Comité des Fêtes
Municipalité de Saint-Jean-de-Fos
Municipalité d'Aniane
Association Foyer Rural
Artisans et vignerons locaux

Mode de participation des usagers, des parents... (dans l'élaboration de l'action, dans la réalisation de l'action, dans l'évaluation de l'action) :

Elaboration de l'action, évaluation de l'action

Vie associative : instances élues par les adhérents / Assemblées Générales
Réunions régulières au sein de commissions constituées selon les actions
Questionnaires / sondages

Réalisation de l'action

Bénévolat
Participation active et/ou passive

Résultats attendus de l'action :

Accès à tous les publics
Faciliter l'accessibilité financière et de déplacement aux propositions culturelles
Permettre l'expression de chacun
Créer une dynamique collective autour d'actions culturelle
Évolution des relations entre les habitants
Transmission et lien intergénérationnel
Décloisonnement de la population
Implications d'un plus grand nombre d'adhérents dans les actions de Familles Rurales
Diversité des habitants, adhérents, usagers participants aux actions
Création de réseaux d'entraide
Rompre l'isolement des parents, leur permettre de partager leurs difficultés
Offrir un accueil chaleureux, avec une attitude bienveillante des animateurs-trices
Diversifier l'offre d'activités proposées aux enfants du village
Toucher plusieurs générations / développer le lien entre elles
Développer la confiance en soi des parents
Faire venir les papas (et pas seulement les mamans)
Élargir l'accueil en dehors de la petite enfance : enfance au sens large, adolescence, jeunes adultes...
Amélioration de la communication afin que le public rencontre l'offre proposée

Amélioration de l'offre en matière de locaux : en particulier, un espace d'accueil parents-enfants bien identifié

Permettre aux parents de vivre des moments conviviaux avec les autres parents/adultes

Réduire la charge mentale des femmes

Modalités d'évaluation :

Décompte du nombre d'heures d'accueil, de permanences

Décompte du nombre de participants

Recueils des remarques et critiques des participants

Questionnaires réguliers (une fois par an)

Réunions de travail au sein de commissions

Indicateurs (quantitatifs – qualitatifs) / Critères d'évaluation :

Quantitatifs :

- Nombre de personnes touchées par les actions
- Nombre de personnes impliquées dans l'organisation et la mise en œuvre de ces actions
- Nombre de partenariats mis en place
- Nombres de propositions gratuites / prix moyen
- Nombre de temps d'accueils conviviaux mis en place
- Nombre d'heures de ludothèque
- Nombre d'évènements festifs et conviviaux
- Nombre de bénévoles impliqués
- Nombre de personnes âgées touchées
- Nombre d'évènements en lien avec le pôle éducatif de l'association
- Nombre d'évènements à dimension familiale
- Nombre d'accueils parallèles proposés aux enfants lors de propositions destinées aux adultes (et vice-versa)
- Nombre d'ateliers d'échanges à dimension familiale

Qualitatifs :

- Évolution du nombre de participants
- Régularité / renouvellement des participants
- Diversité des CSP/âge des participants
- Satisfaction des participants
- Richesse des échanges autour des propositions culturelles
- Implication des habitants dans la mise en place de ces évènements
- Implication des partenaires locaux
- Qualité et pertinence des ateliers mis en place
- Variété des propositions
- Occurrence des évènements

Fiche action 4 ESPACE JEUNES

Axes d'intervention :

AXE 1 : CULTURE ET CITOYENNETÉ

AXE 2 : CONVIVIALITÉ ET LIEN SOCIAL

AXE 3 : RELATIONS FAMILIALES ET PARENTALITÉS

Constats – Problèmes et/ou besoins identifiés :

Lieu EVS peu identifié et visible (également lieu d'accueil d'activités péri et extrascolaire et lieu de travail pour les salariés) et peu attractif

Ce public est le plus impacté par les difficultés de mobilité rencontrées à Saint-Jean-de-Fos, en dehors du transport individuel. Jeunes adultes et adolescents nombreux mais peu touchés par les actions de l'association

Diversité des habitants

Un nombre décroissant d'adhérents impliqués dans les actions

La fréquentation de l'EVS se stabilise auprès d'un petit groupe constant

Dynamisme de la démographie et importance du nombre d'enfants et jeunes adultes (17,6% d'enfants de 0 à 14 ans et 14,3% de jeunes âgés de 15 à 29 ans en 2017 contre 18,1 et 12,8% en 2012 – recensements INSEE).

La parentalité et plus largement les relations familiales permettent la mixité des publics (anciens/nouveaux, locaux/néo...)

Les adhérents, et plus particulièrement les adolescents et jeunes adultes, sont demandeurs d'une diversification des propositions, d'actions facilitant l'accès à la culture et à l'information, et permettant dans décrypter les codes.

Les participants aux actions sont en demande d'interventions de professionnels et d'accompagnements plus approfondis

Les participants aux actions sont en demande d'interventions de professionnels et d'accompagnements plus approfondis dans leurs démarches, dans le cadre de nos accueils comme de façon plus personnalisée.

Ce public est nettement impacté par la crise sanitaire que nous traversons couplée à l'aire du tout numérique et de la socialisation virtuelle, favorisent l'isolement et le repli sur soi contre lesquels lutter.

Bien que très à l'aise avec les outils numériques, les jeunes adultes ne sont pas épargnés par la fracture numérique et sont en demande de formation / sensibilisation à l'usage de ces outils, dans le cadre de leurs démarches professionnelles ou personnelles (formation, recherche de documentation... etc.).

Objectifs Généraux (du projet social) :

Favoriser l'émancipation des individus

Lutter contre l'isolement et le repli sur soi

Favoriser la diversité et la mixité des publics

Développer l'accompagnement des relations familiales dans toutes leurs dimensions

Objectifs opérationnels :

Créer de bonnes conditions d'accueil et d'information

Sensibiliser aux droits fondamentaux universels et à la réalité des inégalités sociales et des discriminations

Sensibiliser aux enjeux environnementaux et à la préservation de la planète

Mettre en place des actions d'éducation à la vie politique et civique

Développer des services innovants en réponse aux besoins des habitants / lutter contre la fracture numérique

Développer les actions de solidarités et de coopération
Renforcer l'appropriation par les habitants de lieux propices à l'échange
Créer des liens avec l'ensemble des associations et acteurs locaux
Sensibiliser/informer sur des sujets liés à la vie de famille

Descriptif de l'action :

Réaménagement du lieu ou recherche d'un nouveau lieu
Rénovation du parc informatique et multimédia
Permanences d'accueil tout public et Espace Jeunes
Documentation en accès libre
Mise à disposition d'une personne ressource en veille sur les projets de territoires (en lien avec notre activité, programmes culturels, projets communaux...)
Cycles thématiques portés par l'association et/ou en partenariat avec des structures spécialisées :
éducation aux médias, immigration, harcèlement... :
- Rencontres / conférences
- Sensibilisation/prévention
- Échanges / débats
Ateliers recyclages, ateliers « fait-maison », Répare café, ateliers cuisine économiques et écologiques (Zéro Déchets)
Actions collectives au sein de l'environnement naturel : nettoyage, balades pédagogiques, reforestation...
Proposer la création d'un conseil des jeunes
Participation à des projets d'aménagement sur la commune (chantiers loisirs)
Aide aux devoirs
Actions en partenariats avec des associations humanitaires et de solidarité (CADA, Secours populaire, Accueil Migrants Vallée de l'Hérault...)
Coins « cosi », accueillants, bibliothèque, outils à disposition (tableau d'échanges), cuisine partagée
Participation à des actions co-organisées avec les acteurs partenaires / implication de ces acteurs aux actions portées par l'EVS

Public concerné :

Adolescents et jeunes adultes de la commune (12-21 ans) et leurs parents

Territoire géographique :

Commune de Saint-Jean-de-Fos

Moyens et ressources mobilisées (humaines, financement, matériels) :

Un animateur EVS
Un lieu dédié à l'EVS
Une animatrice Espace Jeunes
Un lieu dédié aux jeunes (l'Espace Jeunes)
Un parc informatique et un photocopieur
Un minibus

Partenaires privilégiés dans le cadre de l'action :

Municipalité de Saint-Jean-de-Fos
CCVH
Associations locales

Mode de participation des usagers, des parents... (dans l'élaboration de l'action, dans la réalisation de l'action, dans l'évaluation de l'action) :

Elaboration de l'action, évaluation de l'action
Vie associative : instances élues par les adhérents / Assemblées Générales
Réunions régulières au sein de commissions constituées selon les actions
Questionnaires / sondages

Réalisation de l'action

Bénévolat

Participation active et/ou passive aux actions

Résultats attendus de l'action :

Créer les conditions de l'émancipation des individus dans une dynamique collective
Développement l'engagement des habitants dans la vie associative pour un accroissement du nombre d'adhérents
Amélioration des modes de participation à la vie de l'association
Amélioration de l'identification du lieu par tous, comme lieu ressources et support d'initiatives menées par les habitants pour un accroissement de sa fréquentation
Développement la participation des habitants à la dynamique locale
Intégration des jeunes dans le projet de l'EVS → accroissement de la fréquentation de l'espace jeunes
Apporter des réponses aux besoins des habitants
Améliorer le cadre de vie de et le quotidien des habitants
Faciliter la communication et les liens de solidarité
Développer et diversifier les partenariats avec des associations ayant une démarche solidaire et de lutte contre les inégalités et discrimination
Évolution des relations entre les habitants
Transmission et lien intergénérationnel
Décloisonnement de la population
Implications d'un plus grand nombre d'adhérents dans les actions de Familles Rurales
Diversité des habitants, adhérents, usagers participants aux actions
Création de réseaux d'entraide
Prévenir les violences éducatives
Accompagner les parents dans l'éveil et l'éducation de leurs enfants
Aider au repérage des « dys »

Modalités d'évaluation :

Décompte du nombre d'heures d'accueil, de permanences
Décompte du nombre de participants
Recueils des remarques et critiques des participants
Questionnaires réguliers (une fois par an)
Réunions de travail au sein de commissions

Indicateurs (quantitatifs – qualitatifs) / Critères d'évaluation :

Quantitatifs :

- Nombre de personne fréquentant le lieu ressources
- Nombre d'heures de permanences
- Nombre de cycles thématiques développés
- Nombre de conférences / ateliers
- Nombre de participants
- Nombre de bénévoles impliqués
- Nombre d'actions issues d'initiatives des habitants
- Nombre d'actions d'éducation à la vie politique et civique
- Nombre de jeunes impliqués dans les actions
- Nombre de partenariats mis en place
- Nombre d'actions de solidarités mises en place
- Nombre d'actions menées en partenariats avec d'autres acteurs locaux

Qualitatifs :

- Évolution du nombre de participants
- Variété et qualité des ressources mises à disposition
- Qualité des interventions (conférence, ateliers, ...)

- Richesses des débats et échanges
- Qualité des accompagnements
- Régularité des actions
- Satisfaction des participants
- Amélioration du cadre de vie des participants
- Diversité des participants
- Implication des partenaires locaux

Fiche action 5 PARENTALITÉ

Axes d'intervention :

AXE 1 : CULTURE ET CITOYENNETÉ

AXE 2 : CONVIVIALITÉ ET LIEN SOCIAL

AXE 3 : RELATIONS FAMILIALES ET PARENTALITÉS

Constats – Problèmes et/ou besoins identifiés :

Démographie très dynamique dans le village, arrivée de nombreuses familles avec enfants, beaucoup de naissances

La parentalité et plus largement les relations familiales concernent tout le monde et permettent de mélanger anciens et nouveaux habitants

Les adhérents sont demandeurs d'actions familiales, mais aussi d'une diversification des propositions pour leurs enfants

Les violences éducatives sont favorisées par l'isolement des familles

Objectifs Généraux (du projet social) :

Vivre des moments privilégiés entre parents (ou autres accompagnants) et enfants

Sensibiliser / former sur des sujets liés à la vie de famille (parentalité, éveil et éducation, valeurs, fratries, couple, égalité homme/femme, lutte contre l'homophobie, séparation et divorce, questions juridiques, accompagnement de personnes âgées ou malades, etc.)

Permettre aux parents de concilier vie familiale et vie sociale

Objectifs opérationnels :

Maintenir et développer l'accueil petite enfance (futurs parents et 0-3 ans)

Proposer des activités régulières parents-enfants

Proposer des événements familiaux à l'échelle du village

Organiser des moments d'échange autour de sujets liés à la vie familiale

Proposer des cycles de formation avec l'intervention de professionnels

Offrir des moments de pause aux parents

Descriptif de l'action :

Poursuite de l'accueil du vendredi matin 9h-12h

Mise en place d'un accueil supplémentaire le mercredi matin 9h-12h

Accompagnement des temps d'accueil par des animateurs-trices professionnel-le-s en plus des bénévoles avec proposition d'un programme trimestriel

Renforcement de la communication

Ateliers créatifs hebdomadaires en sortie d'école, vendredi 17h-18h (créneau envisagé) : intervenants extérieurs ponctuels ou animation par les parents et salariés de l'association. Thématiques : arts plastiques, bricolage, jardinage, yoga, danse, poterie, cuisine...

Propositions plus événementielles sur le même créneau ou à d'autres moments, par exemple : photos pères-enfants pour la fête des pères, fabrication de cadeaux de Noël, etc.

Ludothèque familiale le dimanche

Organisation d'un carnaval en partenariat avec le Comité de fêtes, les écoles, Lou Picart (travail sur les traditions culturelles)... Et en lien avec les TAP (création de décorations, chars, etc.)

Conférences, débats, ciné-débats en soirée

Proposition d'accueil parallèle des enfants pour permettre aux parents de participer à la soirée (ex : projection d'un film pour enfants...)

Travail avec des associations, des intervenants extérieurs : accès au droit (cf. divorce, succession...), égalité homme/femme et charge mentale, repérage des « dys », parentalité (ex : association « Grandir ensemble »)...

Partenariats avec d'autres communes (Aniane, Montpeyroux...), CCVH, etc.

Propositions d'accueil parallèle des enfants lors des événements destinés aux parents/adultes
Partenariat avec l'Espace Jeunes pour la mise en place d'un réseau de baby-sitting

Public concerné :

Parents, grands-parents, enfants, adolescents, familles, ... Habitants de Saint-Jean-de-Fos

Territoire géographique :

Vallée de l'Hérault

Moyens et ressources mobilisées (humaines, financement, matériels) :

Un animateur EVS
Un lieu dédié à l'EVS
Une animatrice Espace Jeunes
Un lieu dédié aux jeunes (l'Espace Jeunes)
Un parc informatique et un photocopieur
Un mini-bus

Partenaires privilégiés dans le cadre de l'action :

Partenariats internes :

Espace Jeunes / TAP / ALSH

Partenariats externes :

CCVH, Vivre à Aniane, communes de Saint-Jean-de-Fos, Montpeyroux, ...

Mode de participation des usagers, des parents... (dans l'élaboration de l'action, dans la réalisation de l'action, dans l'évaluation de l'action) :

Elaboration de l'action, évaluation de l'action

Vie associative : instances élues par les adhérents / Assemblées Générales
Réunions régulières au sein de commissions constituées selon les actions
Questionnaires / sondages

Réalisation de l'action

Bénévolat
Participation active et/ou passive

Résultats attendus de l'action :

Évolution des relations entre les habitants
Transmission et lien intergénérationnel
Décloisonnement de la population
Implications d'un plus grand nombre d'adhérents dans les actions de Familles Rurales
Diversité des habitants, adhérents, usagers participants aux actions
Création de réseaux d'entraide
Rompre l'isolement des parents, leur permettre de partager leurs difficultés
Offrir un accueil chaleureux, avec une attitude bienveillante des animateurs-trices
Diversifier l'offre d'activités proposées aux enfants du village
Toucher plusieurs générations / développer le lien entre elles
Développer la confiance en soi des parents
Faire venir les papas (et pas seulement les mamans)
Élargir l'accueil en dehors de la petite enfance : enfance au sens large, adolescence, jeunes adultes...
Amélioration de la communication afin que le public rencontre l'offre proposée
Amélioration de l'offre en matière de locaux : en particulier, un espace d'accueil parents-enfants bien identifié
Prévenir les violences éducatives
Accompagner les parents dans l'éveil et l'éducation de leurs enfants
Aider au repérage des « dys »

Permettre aux parents de vivre des moments conviviaux avec les autres parents/adultes
Réduire la charge mentale des femmes

Modalités d'évaluation :

Décompte du nombre d'heures d'accueil, de permanences
Décompte du nombre de participants
Recueils des remarques et critiques des participants
Questionnaires réguliers (une fois par an)
Réunions de travail au sein de commissions

Indicateurs (quantitatifs – qualitatifs) / Critères d'évaluation :

Quantitatifs :

- Nombre de cycles thématiques développés
- Nombre de conférences / ateliers
- Nombre de participants
- Nombre de bénévoles impliqués
- Nombre de groupes de réflexion
- Nombre de temps d'accueils conviviaux mis en place
- Nombre de partenariats
- Nombre d'actions menées en partenariats avec d'autres acteurs locaux
- Nombre de temps d'accueils parents-enfants petite enfance
- Nombre d'ateliers parents-enfants
- Nombre d'heure de ludothèque familiale
- Nombre d'ateliers d'échanges à dimension familiale
- Nombre de café des parents
- Nombre de participants
- Nombre de familles participantes
- Nombre d'hommes participants
- Nombre d'accueils parallèles proposés aux enfants lors de propositions destinées aux adultes (et vice-versa)
- Nombre de participants
- Nombre de familles participantes

Qualitatifs :

- Évolution du nombre de participants
- Variété et qualité des ressources mises à disposition
- Qualité des interventions (conférence...)
- Richesses des débats et échanges
- Évolution de l'implication des habitants (progression ?)
- Évolution du nombre de participants
- Implication des habitants dans la mise en place de ces évènements
- Age des participants
- Typologie des participants (âge / sexe / CSP...)
- Implication des partenaires locaux
- Évolution du nombre d'homme participants
- Satisfaction des participants
- Variété des propositions

Fiche action 6
JARDINS ET ENVIRONNEMENT

Axes d'intervention :

AXE 1 : CULTURE ET CITOYENNETÉ

AXE 2 : CONVIVIALITÉ ET LIEN SOCIAL

Constats – Problèmes et/ou besoins identifiés :

Peu de participation à la vie citoyenne locale
Demande d'alternatives dans les modes de consommation soucieux de la préservation de l'environnement (circuit-court...)
Une croissance démographique forte : de plus en plus de nouveaux arrivants sans réseau social proche
Diversité des habitants → des habitants et groupes d'habitants qui ont peu de relations entre eux / une population cloisonnée
Un nombre décroissant d'adhérents impliqués dans les actions
La fréquentation de l'EVS se stabilise auprès d'un petit groupe constant
Peu d'actions sur le territoire intégrant ou en direction des personnes âgées

Objectifs Généraux (du projet social) :

Favoriser l'émancipation des individus
Lutter contre l'isolement et le repli sur soi
Favoriser la diversité et la mixité des publics

Objectifs opérationnels :

Sensibiliser aux enjeux environnementaux et à la préservation de la planète
Développer les actions de solidarités et de coopération
Renforcer l'appropriation par les habitants de lieux propices à l'échange
Créer des liens avec l'ensemble des associations et acteurs locaux

Descriptif de l'action :

Jardins partagés : parcelles individuelles, parcelles communes, serre, verger et poulailler collectifs
Ateliers recyclages, ateliers « fait-maison », Répare café, ateliers cuisine économiques et écologiques (0 déchets)
Actions collectives au sein de l'environnement naturel : nettoyage, balades pédagogiques, reforestation
Actions en partenariats avec des associations humanitaires et de solidarité (CADA, Secours populaire, Accueil Migrants Vallée de l'Hérault...)
Jardins partagés : mise à disposition une parcelle pour des associations œuvrant auprès de publics empêchés d'accès à ce type d'initiative collective
Coins « cosi », accueillants, bibliothèque, outils à disposition (tableau d'échanges), cuisine partagée
Participation à des actions co-organisées avec les acteurs partenaires / implication de ces acteurs aux actions portées par l'EVS

Public concerné :

Tous les habitants de Saint-Jean-de-Fos

Territoire géographique :

Commune de Saint-Jean-de-Fos

Moyens et ressources mobilisées (humaines, financement, matériels) :

Un animateur EVS
Un lieu dédié à l'EVS
Une animatrice Espace Jeunes
Un lieu dédié aux jeunes (l'Espace Jeunes)
Un parc informatique et un photocopieur

Partenaires privilégiés dans le cadre de l'action :**Partenariats internes :**

Espace Jeunes, ALSH, TAP

Partenariats externes :

Municipalité de Saint-Jean-de-Fos, CCVH, Syndicat Centre Hérault

Mode de participation des usagers, des parents... (dans l'élaboration de l'action, dans la réalisation de l'action, dans l'évaluation de l'action) :**Elaboration de l'action, évaluation de l'action**

Vie associative : instances élues par les adhérents / Assemblées Générales

Réunions régulières au sein de commissions constituées selon les actions

Questionnaires / sondages

Réalisation de l'action

Bénévolat

Participation active et/ou passive

Résultats attendus de l'action :

Sensibiliser aux enjeux environnementaux et à la préservation de la planète

Développer les actions de solidarités et de coopération

Renforcer l'appropriation par les habitants de lieux propices à l'échange

Créer des liens avec l'ensemble des associations et acteurs locaux

Modalités d'évaluation :

Décompte du nombre d'heures d'accueil, de permanences

Décompte du nombre de participants

Recueils des remarques et critiques des participants

Questionnaires réguliers (une fois par an)

Réunions de travail au sein de commissions

Indicateurs (quantitatifs – qualitatifs) / Critères d'évaluation :**Quantitatifs :**

- Nombre de conférences / ateliers
- Nombre de participants
- Nombre de bénévoles impliqués
- Nombre de groupes de réflexion
- Nombre d'actions issues d'initiatives des habitants
- Nombre d'actions liées aux enjeux environnementaux
- Nombre de chantiers collectifs au sein des jardins partagés
- Nombre de jardiniers
- Nombre de circuits-courts mis en place
- Nombre d'actions de solidarités mises en place
- Nombre de partenariats mis en place
- Nombre d'actions menées en partenariats avec d'autres acteurs locaux
- Nombre de personnes âgées touchées

Qualitatifs :

- Évolution du nombre de participants
- Variété et qualité des ressources mises à disposition
- Qualité des interventions (conférence...)
- Richesses des débats et échanges
- Évolution de l'implication des habitants (progression ?)
- Capacité des habitants à prendre des initiatives
- Capacité des habitants à devenir acteurs des projets (de leur conception à leur bilan) et à les

faire évoluer

- Régularité des actions
- Satisfaction des participants
- Amélioration du cadre de vie des participants
- Typologie des participants (âge / sexe / CSP...)
- Implication des partenaires locaux

Fiche action 7 ENTRAIDE ET SOLIDARITÉ

Axes d'intervention :

AXE 1 : CULTURE ET CITOYENNETÉ

AXE 2 : CONVIVIALITÉ ET LIEN SOCIAL

AXE 3 : RELATIONS FAMILIALES ET PARENTALITÉS

Constats – Problèmes et/ou besoins identifiés :

Accroissement du nombre de personnes en situation de précarité
Accroissement du nombre de familles monoparentales
Développement des outils numériques dans la vie quotidienne // fracture numérique > difficultés d'accès et/ou besoins d'accompagnement par une partie des habitants
Peu de participation à la vie citoyenne locale
Lieu EVS peu identifié et visible (également lieu d'accueil d'activités péri et extrascolaire et lieu de travail pour les salariés) et peu attractif
Jeunes adultes et adolescents nombreux mais peu touchés par les actions de l'association
Demande d'alternatives dans les modes de consommation soucieux de la préservation de l'environnement (circuit-court...)
Des habitants en demande de structuration des échanges entre voisins
Peu de valorisation des ressources des habitants (savoir faire, héritages historiques) → Manque de transmissions entre ancien et nouveaux habitants
Richesse du tissu associatif et coopératif local // amélioration des liens de partenariat et coopération entre les différents acteurs sur le territoire

Objectifs Généraux (du projet social) :

Favoriser l'émancipation des individus
Lutter contre l'isolement et le repli sur soi
Favoriser la solidarité entre les habitants
Accueillir les familles dans toute leur diversité
Permettre aux parents de concilier vie familiale et vie sociale

Objectifs opérationnels :

Sensibiliser aux enjeux environnementaux et à la préservation de la planète
Développer des services innovants en réponse aux besoins des habitants / lutter contre la fracture numérique
Développer les actions de solidarités et de coopération
Permettre l'expression, l'échange et la transmission de savoirs, savoir-faire, compétences de chacun
Faciliter le partage de biens, de matériels, de services
Permettre des moments privilégiés et conviviaux entre parents (ou autres accompagnants) et enfants
Alléger les parents de la charge familiale en proposant des relais // offrir des moments de pause aux parents

Descriptif de l'action :

Jardins partagés
Ateliers recyclages, ateliers « fait-maison », Répare café, ateliers cuisine économiques et écologiques (0 déchets)
Actions collectives au sein de l'environnement naturel : nettoyage, balades pédagogiques, reforestation...
Accompagnement dans les démarches administratives et la vie quotidienne
Aide aux devoirs
Point de médiation numérique : permanences d'accueil et d'accès au parc informatique (ordinateurs, imprimante), accompagnements individuels, ateliers d'initiation
Conseil juridique

Défense du consommateur

Actions en partenariats avec des associations humanitaires et de solidarité (CADA, Secours populaire, Accueil Migrants Vallée de l'Hérault...)

Jardins partagés : mise à disposition une parcelle pour des associations œuvrant auprès de publics empêchés d'accès à ce type d'initiative collective

Ateliers menés par les habitants : cuisine / couture / artisanale / loisirs créatifs...

Mise en place d'un tableau partagé interactif avec les ressources / besoins de chacun, échanges de bons tuyaux, trocs d'objets ou de services, etc.

Accueils parents-enfants 0-3 ans

Ateliers et activités parents/enfants

Activités en direction des familles

Café des parents / café des papas

Rencontre entre parents / échanges libres pouvant donner lieu à des cycles d'interventions plus spécifiques selon les besoins

Propositions d'accueil parallèle des enfants lors des événements destinés aux parents/adultes

Proposer des accueils dédiés aux enfants lorsque leurs parents participent aux actions de l'association

Proposer des moments de rencontres entre parents pendant les activités dédiées aux enfants (café des parents pendant la ludothèque)

Lien avec l'Espace Jeunes pour la mise en place d'un réseau de baby-sitting

Public concerné :

Tous les habitants du territoire

Demandeurs d'asile

Territoire géographique :

Territoire de Saint-Jean-de-Fos et de la Vallée de l'Hérault

Moyens et ressources mobilisées (humaines, financement, matériels) :

Un animateur EVS

Un lieu dédié à l'EVS

Une animatrice Espace Jeunes

Un lieu dédié aux jeunes (l'Espace Jeunes)

Un parc informatique et un photocopieur

Partenaires privilégiés dans le cadre de l'action :

Partenariats internes :

Espace Jeunes, ALSH

Partenariats externes :

CADA Montpellier / Lodève

AMIC

France Services

Municipalité de Saint-Jean-de-Fos

Mode de participation des usagers, des parents... (dans l'élaboration de l'action, dans la réalisation de l'action, dans l'évaluation de l'action) :

Elaboration de l'action, évaluation de l'action

Vie associative : instances élues par les adhérents / Assemblées Générales

Réunions régulières au sein de commissions constituées selon les actions

Questionnaires / sondages

Réalisation de l'action

Bénévolat

Participation active et/ou passive

Echanges entre parents

Apport de thématiques par les familles ou des parents

Résultats attendus de l'action :

Créer les conditions de l'émancipation des individus dans une dynamique collective
Développement l'engagement des habitants dans la vie associative // accroissement du nombre d'adhérents
Amélioration des modes de participation à la vie de l'association
Amélioration de l'identification du lieu par tous, comme lieu ressources et support d'initiatives menées par les habitants // accroissement de sa fréquentation
Développement la participation des habitants à la dynamique locale
Intégration des jeunes dans le projet de l'EVS // accroissement de la fréquentation de l'espace jeunes
Apporter des réponses aux besoins des habitants
Améliorer le cadre de vie de et le quotidien des habitants
Faciliter la communication et les liens de solidarité
Développer et diversifier les partenariats avec des associations ayant une démarche solidaire et de lutte contre les inégalités et discrimination
Évolution des relations entre les habitants
Transmission et lien intergénérationnel
Décloisonnement de la population
Implications d'un plus grand nombre d'adhérents dans les actions de Familles Rurales
Diversité des habitants, adhérents, usagers participants aux actions
Création de réseaux d'entraide
Permettre aux parents de vivre des moments conviviaux avec les autres parents/adultes
Réduire la charge mentale des femmes
Rompre l'isolement des parents, leur permettre de partager leurs difficultés
Offrir un accueil chaleureux, avec une attitude bienveillante des animateurs-trices
Diversifier l'offre d'activités proposées aux enfants du village
Toucher plusieurs générations / développer le lien entre elles
Développer la confiance en soi des parents
Faire venir les papas (et pas seulement les mamans)
Élargir l'accueil en dehors de la petite enfance : enfance au sens large, adolescence, jeunes adultes...
Amélioration de la communication afin que le public rencontre l'offre proposée
Amélioration de l'offre en matière de locaux : en particulier, un espace d'accueil parents-enfants bien identifié

Modalités d'évaluation :

Décompte du nombre d'heures d'accueil, de permanences
Décompte du nombre de participants
Recueils des remarques et critiques des participants
Questionnaires réguliers (une fois par an)
Réunions de travail au sein de commissions

Indicateurs (quantitatifs – qualitatifs) / Critères d'évaluation :**Quantitatifs :**

- Nombre de cycles thématiques développés
- Nombre de conférences / ateliers
- Nombre de participants
- Nombre de bénévoles impliqués
- Nombre de groupes de réflexion
- Nombre d'actions issues d'initiatives des habitants
- Nombre de jeunes impliqués dans les actions
- Nombre d'actions de solidarités mises en place
- Nombre de partenariats mis en place
- Nombre d'initiatives d'habitants accompagnées
- Nombre d'ateliers d'échange de savoirs et savoir-faire mis en place
- Nombre de réseaux d'échange mis en place

Qualitatifs :

- Évolution du nombre de participants
- Variété et qualité des ressources mises à disposition
- Variété et qualité des services mis en place
- Qualité des interventions (conférence...)
- Richesses des débats et échanges
- Évolution de l'implication des habitants (progression ?)
- Capacité des habitants à prendre des initiatives
- Capacité des habitants à devenir acteurs des projets (de leur conception à leur bilan) et à les faire évoluer
- Régularité des actions
- Satisfaction des participants
- Amélioration du cadre de vie des participants
- Qualité et pertinence des outils mis en place

Fiche action 8
VEILLE ET ENGAGEMENT CITOYENS

Axe d'intervention :

AXE 1 : CULTURE ET CITOYENNETÉ

Constats – Problèmes et/ou besoins identifiés :

Peu de participation à la vie citoyenne locale
Lieu EVS peu identifié et visible (également lieu d'accueil d'activités péri et extrascolaire et lieu de travail pour les salariés) et peu attractif
Jeunes adultes et adolescents nombreux mais peu touchés par les actions de l'association
Demande d'alternatives dans les modes de consommation soucieux de la préservation de l'environnement (circuit-court...)

Objectifs Généraux (du projet social) :

Favoriser l'émancipation des individus

Objectifs opérationnels :

Mettre en place des actions d'éducation à la vie politique et civique

Descriptif de l'action :

Veille et information sur les projets locaux (aménagement, équipement, PLU...)
Création de groupes de réflexions sur les grands projets en cours ou à venir (lycée, aménagement urbain...)
Proposer la création d'un conseil des jeunes
Participation à des projets d'aménagement (chantiers loisirs)

Public concerné :

Tous les habitants de Saint-Jean-de-Fos

Territoire géographique :

Vallée de l'Hérault

Moyens et ressources mobilisées (humaines, financement, matériels) :

Un animateur EVS
Un lieu dédié à l'EVS
Une animatrice Espace Jeunes
Un lieu dédié aux jeunes (l'Espace Jeunes)
Un parc informatique et un photocopieur

Partenaires privilégiés dans le cadre de l'action :

Partenariats internes :

Partenariats externes :

Municipalité de Saint-Jean-de-Fos
CCVH

Mode de participation des usagers, des parents... (dans l'élaboration de l'action, dans la réalisation de l'action, dans l'évaluation de l'action) :

Elaboration de l'action, évaluation de l'action

Vie associative : instances élues par les adhérents / Assemblées Générales
Réunions régulières au sein de commissions constituées selon les actions
Questionnaires / sondages

Réalisation de l'action

Bénévolat

Participation active et/ou passive

Participation à des conseils municipaux

Résultats attendus de l'action :

Créer les conditions de l'émancipation des individus dans une dynamique collective

Développement l'engagement des habitants dans la vie associative // accroissement du nombre d'adhérents

Amélioration des modes de participation à la vie de l'association

Amélioration de l'identification du lieu par tous, comme lieu ressources et support d'initiatives menées par les habitants // accroissement de sa fréquentation

Développement la participation des habitants à la dynamique locale

Intégration des jeunes dans le projet de l'EVS // accroissement de la fréquentation de l'espace jeunes

Modalités d'évaluation :

Décompte du nombre d'heures d'accueil, de permanences

Décompte du nombre de participants

Recueils des remarques et critiques des participants

Questionnaires réguliers (une fois par an)

Réunions de travail au sein de commissions

Indicateurs (quantitatifs – qualitatifs) / Critères d'évaluation :**Quantitatifs :**

- Nombre de participants
- Nombre de bénévoles impliqués
- Nombre de groupes de réflexion
- Nombre d'actions issues d'initiatives des habitants
- Nombre d'actions liées aux enjeux environnementaux
- Nombre de circuits-courts mis en place
- Nombre d'actions d'éducation à la vie politique et civique
- Nombre de jeunes impliqués dans les actions

Qualitatifs :

- Évolution du nombre de participants
- Variété et qualité des ressources mises à disposition
- Qualité des interventions (conférence...)
- Richesses des débats et échanges
- Évolution de l'implication des habitants (progression ?)
- Capacité des habitants à prendre des initiatives
- Capacité des habitants à devenir acteurs des projets (de leur conception à leur bilan) et à les faire évoluer

PROJET SOCIAL 2021-2024

ESPACE DE VIE SOCIALE

Familles Rurales de Saint-Jean-de-Fos

ANNEXE 5 : TABLEAU D'ÉVALUATION PROJET SOCIAL 2021-24



CULTURE ET CITOYENNETÉ

Mettre en place des actions socio-culturelles dans une démarche d'éducation populaire pour permettre à chacun l'exercice d'une citoyenneté active

Objectifs généraux	Constats partagés par les habitants	Les résultats attendus en partant des constats	Objectifs opérationnels	Déclinaisons Modalités d'intervention (plan d'actions)	Critère d'évaluation	Indicateurs
<p>Favoriser l'accès à la culture pour tous</p>	<p>Territoire à fort potentiel culturel liés à son patrimoine et à la dynamique des lieux de création / production / diffusion</p> <p>Freins à l'accès à la culture réels (distance, finances, vie familiale) ou psychologiques / sociologiques (public éloigné / empêché)</p> <p>Succès des propositions culturelles sur le territoire</p>	<p>Accès à tous les publics Faciliter l'accessibilité financière et de déplacement aux propositions culturelles Permettre l'expression de chacun Créer une dynamique collective autour d'actions culturelle</p>	<p>Proposer des parcours culturels accompagnés</p>	<p>Projet autour de la parole :</p> <ul style="list-style-type: none"> - Collectages guidés de paroles d'habitants - Rendez-vous réguliers autour du conte : propositions artistiques, rencontres, échanges... - Interventions / ateliers avec des spécialistes de la parole dans leur domaine (conteurs, acteurs, avocats, journalistes radio...) - Création partagée - Diffusion <p>FICHE ACTION 2 : PARCOURS CULTURELS</p>	<p>Pertinence : Les objectifs du projet répondent-ils aux besoins constatés liés à l'offre culturelle ?</p> <p>Cohérence : Les moyens financiers et humains, les modes d'intervention permettent-ils de réaliser les objectifs fixés ?</p> <p>Efficience : Quelles nouvelles actions ont pu être développées grâce aux développements de partenariats ? et inversement : quelles actions n'ont pas pu être menées ?</p> <p>Efficacité : Les actions mises en place permettent-elles un meilleur accès à la culture, une plus grande accessibilité et une dynamique collective autour de cette action ?</p> <p>Impact : Le développement des actions a-t-il eu une incidence sur l'accès à la culture ?</p>	<p>Quantitatifs :</p> <ul style="list-style-type: none"> - Nombre d'actions réalisées - Nombre de personnes touchées par les actions : participants au projet autour de la parole, aux sorties, aux programmations proposées par les habitants - Nombre de personnes impliquées dans l'organisation et la mise en œuvre de ces actions - Nombre de partenariats mis en place - Nombres de propositions gratuites / prix moyen <p>Qualitatifs :</p> <ul style="list-style-type: none"> - Évolution du nombre de participants - Régularité / renouvellement des participants - Diversité des CSP/âge des participants - Satisfaction des participants - Richesse des échanges autour des propositions culturelles
			<p>Proposer des sorties culturelles favorisant la diversité des points de vue artistiques</p>	<p>En partenariat avec les structures locales et les services des publics : Sonambule, Théâtre du Sillon, Bouillon Cube/La Grange, Abbaye d'Aniane, festival Vivre à Aniane, festival Mots Parleurs... : agenda de sorties facilitées par du covoiturage ou transport collectif et l'achat de places groupé</p> <p>FICHE ACTION 2 : PARCOURS CULTURELS</p>		
			<p>Proposer des rendez-vous autour de propositions artistiques/culturelles programmées ou portées par les habitants</p>	<p>Ciné-débat Rallye photo Scènes ouvertes Découvertes culinaires ...</p> <p>FICHE ACTION 2 : PARCOURS CULTURELS FICHE ACTION 3 : EVENEMENTS CONVIVIAUX</p>		
<p>Favoriser l'émancipation des individus</p> <p>Informer et échanger</p> <p>Développer le libre arbitre, la prise d'initiative et la capacité à décrypter le monde</p> <p>Provoquer la confrontation d'idées, d'opinions, de pratiques, de cultures, d'expériences</p>	<p>Lieu EVS peu identifié et visible (également lieu d'accueil d'activités péri et extrascolaire et lieu de travail pour les salariés) et peu attractif</p> <p>Jeunes adultes et adolescents nombreux mais peu touchés par les actions de l'association</p> <p>Demande d'alternatives dans les modes de consommation soucieux de la préservation de l'environnement (circuit-court...)</p> <p>Peu de participation à la vie citoyenne locale</p>	<p>Créer les conditions de l'émancipation des individus dans une dynamique collective</p> <p>Développement l'engagement des habitants dans la vie associative // accroissement du nombre d'adhérents</p> <p>Amélioration des modes de participation à la vie de l'association</p> <p>Amélioration de l'identification du lieu par tous, comme lieu ressources et support d'initiatives menées par les habitants // accroissement de sa fréquentation</p>	<p>Créer de bonnes conditions d'accueil et d'information</p>	<p>Réaménagement du lieu ou recherche d'un nouveau lieu Rénovation du parc informatique et multimédia Permanences d'accueil tout public et espace jeunes Documentation en accès libre Mise à disposition d'une personne ressource en veille sur les projets de territoires (en lien avec notre activité, programmes culturels, projets communaux...)</p> <p>FICHE ACTION 1 : LIEUX RESSOURCES FICHE ACTION 4 : ESPACE JEUNES</p>	<p>Pertinence : Les objectifs du projet répondent-ils aux besoins constatés liés au lieu et son identification, aux actions envers les adolescents et jeunes adultes, aux préoccupations d'ordre environnementales et écologiques, à la participation à la vie citoyenne locale ?</p> <p>Cohérence : Les moyens financiers et humains, les modes d'intervention permettent-ils de réaliser les objectifs fixés ?</p> <p>Efficience : Quelles nouvelles actions ont pu être développées grâce aux développements de partenariats ? et inversement : quelles actions n'ont pas pu être menées ?</p> <p>Efficacité : Les actions mises en place permettent-elles de meilleures conditions d'accueil, de développer la prise de conscience sur des sujets de société (environnement, éducation aux</p>	<p>Quantitatifs :</p> <ul style="list-style-type: none"> - Nombre de personne fréquentant le lieu ressources - Nombre d'heures de permanences - Nombre de cycles thématiques développés - Nombre de conférences / ateliers - Nombre de participants - Nombre de bénévoles impliqués - Nombre de groupes de réflexion - Nombre d'actions issues d'initiatives des habitants - Nombre d'actions liées aux enjeux environnementaux - Nombre de chantiers collectifs au sein des jardins partagés - Nombre de jardiniers - Nombre de circuits-courts mis en place - Nombre d'actions d'éducation à la vie politique et civique - Nombre de jeunes impliqués dans les actions <p>Qualitatifs :</p> <ul style="list-style-type: none"> - Évolution du nombre de participants - Variété et qualité des ressources mises à
			<p>Sensibiliser aux droits fondamentaux universels et à la réalité des inégalités sociales et des discriminations Grandes thématiques : - Droits de l'homme - Droits des femmes - Droits de l'enfant - Droits LGBT</p>	<p>Cycles thématiques portés par l'association et/ou en partenariat avec des structures spécialisées : éducation aux médias, immigration, harcèlement... :</p> <ul style="list-style-type: none"> - Rencontres / conférences - Sensibilisation/prévention - Échanges / débats <p>FICHE ACTION 2 : PARCOURS CULTURELS FICHE ACTION 4 : ESPACE JEUNES FICHE ACTION 5 : PARENTALITÉ</p>		
			<p>Sensibiliser aux enjeux environnementaux et à la préservation de la planète</p>	<p>Jardins partagés Ateliers recyclages, ateliers « fait-maison », Répare café, ateliers cuisine économiques et écologiques (0 déchets) Actions collectives au sein de l'environnement naturel : nettoyage, balades pédagogiques, reforestation...</p> <p>FICHE ACTION 4 : ESPACE JEUNES</p>		

		<p>Développement de la participation des habitants à la dynamique locale</p> <p>Intégration des jeunes dans le projet de l'EVS // accroissement de la fréquentation de l'espace jeunes</p>	<p>Mettre en place des actions d'éducation à la vie politique et civique</p>	<p>FICHE ACTION 6 : JARDINS ET ENVIRONNEMENT FICHE ACTION 7 : ENTRAIDE ET SOLIDARITÉ</p> <p>Veille et information sur les projets locaux (aménagement, équipement, PLU...) Création de groupes de réflexions sur les grands projets en cours ou à venir (lycée, aménagement urbain...) Proposer la création d'un conseil des jeunes Participation à des projets d'aménagement (chantiers loisirs)</p> <p>FICHE ACTION 4 : ESPACE JEUNES FICHE ACTION 8 : VEILLE CITOYENNE</p>	<p>médias...), de favoriser l'implication dans la vie citoyenne locale ?</p> <p>Impact : Le développement des actions a-t-il eu une incidence sur l'émancipation des individus ?</p>	<p>disposition</p> <ul style="list-style-type: none"> - Qualité des interventions (conférence...) - Richesses des débats et échanges - Évolution de l'implication des habitants (progression ?) - Capacité des habitants à prendre des initiatives - Capacité des habitants à devenir acteurs des projets (de leur conception à leur bilan) et à les faire évoluer
<p>Lutter contre l'isolement et le repli sur soi</p>	<p>Accroissement du nombre de personnes en situation de précarité</p> <p>Accroissement du nombre de familles monoparentales</p> <p>Développement des outils numériques dans la vie quotidienne // fracture numérique > difficultés d'accès et/ou besoins d'accompagnement par une partie des habitants</p>	<p>Apporter des réponses aux besoins des habitants</p> <p>Améliorer le cadre de vie de et le quotidien des habitants</p> <p>Faciliter la communication et les liens de solidarité</p> <p>Développer et diversifier les partenariats avec des associations ayant une démarche solidaire et de lutte contre les inégalités et discrimination</p>	<p>Développer des services innovants en réponse aux besoins des habitants / lutter contre la fracture numérique</p>	<p>Accompagnement dans les démarches administratives et la vie quotidienne Aide aux devoirs Point de médiation numérique : permanences d'accueil et d'accès au parc informatique (ordinateurs, imprimante), accompagnements individuels, ateliers d'initiation (partenariat avec France Service Gignac ?) Conseil juridique Défense du consommateur</p> <p>FICHE ACTION 1 : LIEUX RESSOURCES FICHE ACTION 4 : ESPACE JEUNES FICHE ACTION 7 : ENTRAIDE ET SOLIDARITÉ</p>	<p>Pertinence : Les objectifs du projet répondent-ils aux besoins constatés liés à l'isolement et au repli sur soi et plus spécifiquement à la fracture numérique : amélioration de l'accès, besoin d'accompagnement à l'usage d'outils numérique ?</p> <p>Cohérence : Les moyens financiers et humains, les modes d'intervention permettent-ils de réaliser les objectifs fixés ? Est-on limité en capacité d'investissement ? Doit-on questionner nos modalités d'actions (horaires, fréquence...) ?</p> <p>Efficience : Quelles nouvelles actions ont pu être développées grâce aux développements de partenariats ou à la formation de nos équipes ? et inversement : quelles actions n'ont pas pu être menées ?</p> <p>Efficacité : Les actions mises en place permettent-elles de lutter contre la fracture numérique ? Les personnes fréquentant l'espace se sentent-elles plus à l'aise à l'issue des séances, des progrès sont-ils constatés ? Permet-on de créer des liens de solidarité entre habitants ?</p> <p>Impact : Le développement des actions a-t-il participé à rompre l'isolement / améliorer le cadre de vie des participants ? Ces actions ont-elles amélioré la confiance en eux ? Ont-elles permis une meilleure insertion professionnelle ? Ont-elles permis une facilitation du quotidien et de la gestion du budget familial ?</p>	<p>Quantitatifs :</p> <ul style="list-style-type: none"> - Nombre de personnes accompagnées - Nombre de services (heures) mis en place - Nombre d'actions de solidarités mises en place - Nombre de participants - Nombre de bénévoles impliqués - Nombre de partenariats mis en place <p>Qualitatifs :</p> <ul style="list-style-type: none"> - Évolution du nombre de participants - Variété et qualité des services mis en place - Qualité des accompagnements - Régularité des actions - Satisfaction des participants - Amélioration du cadre de vie des participants
			<p>Développer les actions de solidarités et de coopération</p>	<p>Actions en partenariats avec des associations humanitaires et de solidarité (CADA, Secours populaire, Accueil Migrants Vallée de l'Hérault...) Jardins partagés : mise à disposition une parcelle pour des associations œuvrant auprès de publics empêchés d'accès à ce type d'initiative collective</p> <p>FICHE ACTION 4 : ESPACE JEUNES FICHE ACTION 6 : JARDINS ET ENVIRONNEMENT FICHE ACTION 7 : ENTRAIDE ET SOLIDARITÉ</p>		

Axe 2 :

CONVIVIALITÉ ET LIEN SOCIAL

Créer et renforcer les liens sociaux et intergénérationnels par le biais d'actions conviviales

Objectifs généraux	Constats partagés par les habitants	Les résultats attendus en partant des constats	Objectifs opérationnels	Déclinaisons Modalités d'intervention (plan d'actions)	Critère d'évaluation	Indicateurs
Favoriser les rencontres et échanges conviviaux et intergénérationnels	<p>Besoin de retrouver la possibilité de se réunir après une période de confinement ayant empêché les espaces de convivialité</p> <p>Succès des propositions conviviales et festives portés par les acteurs locaux</p> <p>Diminution du nombre de commerces sur le village → lieux de rencontre et de lien social</p> <p>Des actions intergénérationnelles qui renforcent les liens sociaux (ex : jardins partagés / Baléti)</p>	<p>Évolution des relations entre les habitants</p> <p>Transmission et lien intergénérationnel</p> <p>Décloisonnement de la population</p> <p>Implications d'un plus grand nombre d'adhérents dans les actions de Familles Rurales</p> <p>Diversité des habitants, adhérents, usagers participants aux actions</p> <p>Création de réseaux d'entraide</p>	<p>Organiser des temps d'accueils conviviaux au sein des lieux ressources</p>	<p>café des parents ludothèque repas partagés</p> <p>FICHE ACTION 3 : EVENEMENTS CONVIVIAUX FICHE ACTION 1 : LIEUX RESSOURCES FICHE ACTION 5 : PARENTALITÉ</p>	<p>Pertinence : Les objectifs du projet répondent-ils aux besoins constatés liés au besoin de moments de partages et de convivialité ?</p> <p>Cohérence : Les moyens financiers et humains, les modes d'intervention permettent-ils de réaliser les objectifs fixés ?</p> <p>Efficience : Quelles nouvelles actions ont pu être développées grâce aux développements de partenariats ? et inversement : quelles actions n'ont pas pu être menées ?</p> <p>Efficacité : Les actions mises en place favorisent-elles les échanges et la convivialité ? Dans une dimension intergénérationnelle ?</p> <p>Impact : Le développement des actions a-t-il participé à l'évolution des relations entre habitants ? A-t-il permis une plus grande appropriation du projet par les habitants ?</p>	<p>Quantitatifs :</p> <ul style="list-style-type: none"> - Nombre de temps d'accueils conviviaux mis en place - Nombre d'heures de ludothèque - Nombre d'évènements festifs et conviviaux - Nombre de partenariats - Nombre de participants - Nombre de bénévoles impliqués <p>Qualitatifs :</p> <ul style="list-style-type: none"> - Évolution du nombre de participants - Implication des habitants dans la mise en place de ces évènements - Age des participants
			<p>Organiser des évènements festifs et conviviaux réguliers</p>	<p>Évènements portés par l'association (baleti, retrouvade...) ou en partenariat avec les acteurs locaux (fête des vendanges, festibol, marchés des producteurs, carnaval...)</p> <p>Rencontres sportives : olympiades, cross...</p> <p>Rencontres culinaires : soupes aux cailloux, concours de soupes, partages de recettes...</p> <p>FICHE ACTION 3 : EVENEMENTS CONVIVIAUX</p>		
Favoriser la diversité et la mixité des publics	<p>Une croissance démographique forte : de plus en plus de nouveaux arrivants sans réseau social proche</p> <p>Diversité des habitants :</p> <ul style="list-style-type: none"> - Catégories socio-professionnelles et revenus - Âges / générations - Parcours et origines : « ruraux » / « néo-ruraux » - Modes d'appropriation du territoire : « cité-dortoir » / intégration dans la dynamique locale - Scolarité (public/privé) 		<p>Renforcer la visibilité et l'identification de l'EVS comme lieu pour tous</p>	<p>Travail sur la communication de proximité et la visibilité à travers la multiplication des supports (papier : affiches, flyers / numérique : mails, web, réseaux) et l'aménagement du lieu</p> <p>FICHE ACTION 1 : LIEUX RESSOURCES</p>	<p>Pertinence : Les objectifs du projet répondent-ils aux besoins constatés liés aux décroissements des populations ?</p> <p>Cohérence : Les moyens financiers et humains, les modes d'intervention permettent-ils de réaliser les objectifs fixés ?</p> <p>Efficience : Quelles nouvelles actions ont pu être développées grâce aux développements de</p>	<p>Quantitatifs :</p> <ul style="list-style-type: none"> - Nombre de nouveaux habitants fréquentant l'EVS - Nombre de nouvelles personnes (nouveaux ou anciens habitants) fréquentant l'EVS - Nombre d'actions menées en partenariats avec d'autres acteurs locaux - Nombre de personnes âgées touchées <p>Qualitatifs :</p> <ul style="list-style-type: none"> - Typologie des participants (âge / sexe / CSP...)
			<p>Renforcer l'appropriation par les habitants de lieux propices à l'échange</p>	<p>Coins « cosi », accueillants, bibliothèque, outils à disposition (tableau d'échanges), cuisine partagée</p> <p>FICHE ACTION 1 : LIEUX RESSOURCES FICHE ACTION 4 : ESPACE JEUNES FICHE ACTION 6 : JARDINS ET ENVIRONNEMENT FICHE ACTION 5 : PARENTALITÉ</p>		

	<p>>> des habitants et groupes d'habitants qui ont peu de relations entre eux / une population cloisonnée</p> <p>Un nombre décroissant d'adhérents impliqués dans les actions</p> <p>La fréquentation de l'EVS se stabilise auprès d'un petit groupe constant</p> <p>Peu d'actions sur le territoire intégrant ou en direction des personnes âgées</p> <p>De plus en plus d'enfants sur le village et de jeunes familles // un public participant aux actions de plus en plus familial</p> <p>Richesse du tissu associatif et coopératif local // amélioration des liens de partenariat et coopération entre les différents acteurs sur le territoire > à poursuivre et approfondir et étendre</p>		<p>Créer des liens avec l'ensemble des associations et acteurs locaux :</p> <p>Municipalité St Jean et autour</p> <p>Collectivités territoriales</p> <p>Mission locale</p> <p>Associations</p> <p>Acteurs petite enfance et parentalité</p> <p>...</p>	<p>Participation à des actions co-organisées avec les acteurs partenaires / implication de ces acteurs aux actions portées par l'EVS</p> <p>FICHE ACTION 2 : PARCOURS CULTURELS</p> <p>FICHE ACTION 3 : EVENEMENTS CONVIVIAUX</p> <p>FICHE ACTION 4 : ESPACE JEUNES</p> <p>FICHE ACTION 5 : PARENTALITÉ</p> <p>FICHE ACTION 6 : JARDINS ET ENVIRONNEMENT</p>	<p>partenariats ? et inversement : quelles actions n'ont pas pu être menées ?</p> <p>Efficacité : Les actions mises en place favorisent-elles la mixité des publics ?</p> <p>Impact : Le développement des actions a-t-il participé à l'appropriation de l'EVS par les habitants ? La création de lien avec les autres acteurs locaux ?</p>	<ul style="list-style-type: none"> - Diversité des participants - Implication des partenaires locaux
<p>Favoriser la solidarité entre habitants</p>	<p>Des habitants en demande de structuration des échanges entre voisins</p> <p>Peu de valorisation des ressources des habitants (savoir faire, héritages historiques) / Manque de transmissions entre ancien et nouveaux habitants</p>		<p>Accompagner les initiatives et projets des habitants, susciter l'émergence de savoirs et savoir-faire de chacun</p> <p>Permettre l'expression, l'échange et la transmission de savoirs, savoir-faire, compétences de chacun</p> <p>Faciliter le partage de biens, de matériels, de services au-delà de l'EVS</p>	<p>FICHE ACTION 1 : LIEUX RESSOURCES</p> <p>FICHE ACTION 7 : ENTRAIDE ET SOLIDARITÉ</p> <p>Ateliers menés par les habitants : cuisine / couture / artisanale / loisirs créatifs...</p> <p>FICHE ACTION 7 : ENTRAIDE ET SOLIDARITÉ</p> <p>Mise en place d'un tableau partagé interactif avec les ressources / besoins de chacun, échanges de bons tuyaux, trocs d'objets ou de services, etc.</p> <p>FICHE ACTION 7 : ENTRAIDE ET SOLIDARITÉ</p>	<p>Pertinence : Les objectifs du projet répondent-ils aux besoins constatés liés à la structuration d'échanges entre habitants ?</p> <p>Cohérence : Les moyens financiers et humains, les modes d'intervention permettent-ils de réaliser les objectifs fixés ?</p> <p>Efficience : Quelles nouvelles actions ont pu être développées grâce aux développements de partenariats ? et inversement : quelles actions n'ont pas pu être menées ?</p> <p>Efficacité : Les actions mises en place favorisent-elles la mise en place de réseaux d'entraide et de solidarité ?</p> <p>Impact : Le développement des actions a-t-il donné naissance à des réseaux d'entraide et de solidarité ?</p>	<p>Quantitatifs :</p> <ul style="list-style-type: none"> - Nombre d'initiatives d'habitants accompagnées - Nombre d'ateliers d'échange de savoirs et savoir-faire mis en place - Nombre de réseaux d'échange mis en place - Nombre de participants <p>Qualitatifs :</p> <ul style="list-style-type: none"> - Évolution du nombre de participants - Satisfaction des participants - Qualité et pertinence des outils mis en place

Axe 3 :

RELATIONS FAMILIALES ET PARENTALITÉ

Accompagner les relations familiales dans toutes leurs dimensions

Objectifs généraux (ce que l'on veut faire – objectif visé à long terme)	Constats partagés par les habitants	Les résultats attendus en partant des constats	Objectifs opérationnels (ce que l'on va faire – opérationnalité chaque année)	Déclinaisons Modalités d'intervention (plan d'actions)	Critère d'évaluation	Indicateurs
<p>Accueillir les familles dans toute leur diversité (à tous les âges : avant la naissance, petite enfance, enfance, adolescence, fratries, parents, futurs parents, grands-parents...)</p>	<p>Démographie très dynamique dans le village, arrivée de nombreuses familles avec enfants, beaucoup de naissances</p> <p>La parentalité et plus largement les relations familiales permettent la mixité des publics (anciens/nouveaux, locaux/néo...)</p> <p>Les adhérents sont demandeurs d'actions familiales, et d'une diversification des propositions pour leurs enfants</p> <p>Les violences éducatives sont favorisées par l'isolement des familles</p> <p>La fréquentation de l'accueil parents-enfants 0-3 ans confirme un besoin des habitants</p> <p>Les participants aux actions sont en demande d'interventions de professionnels et d'accompagnements plus approfondis</p> <p>Constats de professionnels concernant la petite enfance :</p> <ul style="list-style-type: none"> • Les parents sont encadrés, accompagnés pendant la grossesse et l'accouchement. • Solitude dans le post- 	<p>Rompre l'isolement des parents, leur permettre de partager leurs difficultés</p> <p>Offrir un accueil chaleureux, avec une attitude bienveillante des animateurs-trices</p> <p>Diversifier l'offre d'activités proposées aux enfants du village</p> <p>Toucher plusieurs générations / développer le lien entre elles</p> <p>Développer la confiance en soi des parents</p> <p>Faire venir les papas (et pas seulement les mamans)</p> <p>Élargir l'accueil en dehors de la petite enfance : enfance au sens large, adolescence, jeunes adultes...</p> <p>Amélioration de la communication afin que le public rencontre l'offre proposée</p> <p>Amélioration de l'offre en matière de locaux : en particulier, un espace d'accueil parents-enfants bien identifié</p>	<p>Permettre des moments privilégiés et conviviaux entre parents (ou autres accompagnants) et enfants</p> <p>Proposer des événements familiaux conviviaux et intergénérationnels</p>	<p>ACCUEILS PARENTS-ENFANTS 0-3 ANS Maintenir et développer l'accueil des parents (et futurs parents) et de leur(s) enfant(s) de 0 à 3 ans) : les vendredis matin 9h-12h Mise en place d'un accueil supplémentaire le mercredi matin 9h-12h Accompagnement des temps d'accueil par des animatrices professionnel-le-s en plus des bénévoles avec proposition d'un programme trimestriel</p> <p>ATELIERS ET ACTIVITÉS PARENTS/ENFANTS Ateliers créatifs hebdomadaires en sortie d'école, vendredi 17h-18h (créneau envisagé) : intervenants extérieurs ponctuels ou animation par les parents et salariés de l'association. Thématiques : arts plastiques, bricolage, jardinage, yoga, danse, poterie, cuisine... Propositions plus événementielles sur le même créneau ou à d'autres moments, par exemple : photos pères-enfants pour la fête des pères, fabrication de cadeaux de Noël, etc.</p> <p>ACTIVITÉS EN DIRECTION DES FAMILLES Ludothèque familiale le dimanche Échanges de savoirs et savoir-faire</p> <p>CAFÉ DES PARENTS / CAFÉ DES PAPAS Rencontre entre parents / échanges libres pouvant donner lieu à des cycles d'interventions plus spécifiques selon les besoins</p> <p>FICHE ACTION 5 : PARENTALITÉ FICHE ACTION 1 : LIEUX RESSOURCES FICHE ACTION 7 : ENTRAIDE ET SOLIDARITÉ FICHE ACTION 3 : EVENEMENTS CONVIVIAUX</p> <p>Organisation d'un carnaval en partenariat avec le Comité de fêtes, les écoles, Lou Picart (travail sur les traditions culturelles...) et en lien avec le pôle éducatif de l'association (TAP, ALSH) Prise en compte des enfants dans les événements proposés par l'association (spectacles jeunes publics, coin des enfants...) Olympiades Café des parents pendant la ludothèque 6-12 ans FICHE ACTION 3 : EVENEMENTS CONVIVIAUX</p>	<p>Pertinence : Les objectifs du projet répondent-ils aux besoins constatés et exprimés par les familles ?</p> <p>Cohérence : Les moyens financiers et humains, les modes d'intervention permettent-ils de réaliser les objectifs fixés ?</p> <p>Efficience : Quelles nouvelles actions ont pu être développées grâce aux développements de partenariats ? et inversement : quelles actions n'ont pas pu être menées ?</p> <p>Efficacité : Les actions mises en place permettent-elles d'améliorer la confiance en soi des parents / rompre l'isolement ? de développer le lien entre génération ?</p> <p>Impact : Le développement des actions portées par la structure a-t-il eu une incidence sur l'insertion sociale des familles ?</p>	<p>Quantitatifs :</p> <ul style="list-style-type: none"> - Nombre de temps d'accueils parents-enfants petite enfance - Nombre d'ateliers parents-enfants - Nombre d'heure de ludothèque familiale - Nombre d'ateliers d'échanges à dimension familiale - Nombre de café des parents - Nombre de participants - Nombre de familles participantes - Nombre d'hommes participants <p>Qualitatifs :</p> <ul style="list-style-type: none"> - Évolution du nombre de participants - Évolution du nombre d'homme participants - Satisfaction des participants - Qualité et pertinence des ateliers mis en place - Qualité et richesse et portée des échanges - Variété des propositions <p>Quantitatifs :</p> <ul style="list-style-type: none"> - Nombre d'événements à dimension familiale - Nombre d'événements en lien avec le pôle éducatif de l'association - Nombre de participants - Nombre de familles participantes <p>Qualitatifs :</p> <ul style="list-style-type: none"> - Évolution du nombre de participants - Qualité des propositions - Occurrence des événements

<p>Développer l'accompagnement des relations familiales dans toutes leurs dimensions (Familles recomposées, accompagnement de personnes en perte d'autonomie, malades, handicap, égalité homme/femme, succession...)</p>	<p>partum après les 1 mois du bébé.</p> <ul style="list-style-type: none"> Les parents rencontrés dans les diverses consultations sont en demande de groupe de parole, d'échanges autour de sujets spécifiques (sommeil, alimentation / sevrage, pleurs, difficultés à être parent, gestion de la fratrie, place du père, développement psychomoteur, construction du langage, gestion des émotions de l'enfant...) La construction de la parentalité est souvent fragilisée par la culpabilité, la pression des grands-parents, les projections personnelles... 	<p>Prévenir les violences éducatives</p> <p>Accompagner les parents dans l'éveil et l'éducation de leurs enfants</p> <p>Aider au repérage des « dys »</p>	<p>Sensibiliser/informer sur des sujets liés à la vie de famille et à l'éducation</p> <p>Proposer des cycles de formation avec l'intervention de professionnels</p>	<p>Cycles thématiques portés par l'association et/ou en partenariat avec des acteurs spécialisés autour de sujets liés à la vie familiale : parentalité (ex : association « Grandir ensemble »), éveil et éducation, fratries, couple, égalité homme/femme, charge mentale, lutte contre l'homophobie, séparation et divorce, accompagnement de personnes âgées ou malades, les ados et leurs écrans, etc. :</p> <ul style="list-style-type: none"> Rencontres / conférences Sensibilisation/prévention Échanges / débats <p>FICHE ACTION 2 : PARCOURS CULTURELS FICHE ACTION 4 : ESPACE JEUNES FICHE ACTION 5 : PARENTALITÉ</p> <p>Partenariat avec les professionnels de santé du territoire pour des cycles de formation approfondis en plusieurs séances, avec un groupe constitué (sur inscription) : éveil et développement de l'enfant, motricité, sommeil, premiers secours, gestion des écrans... (Partenariat avec la maison de santé pluridisciplinaire d'Aniane) FICHE ACTION 5 : PARENTALITÉ</p>	<p>Pertinence : Les objectifs du projet répondent-ils aux besoins constatés et exprimés par les familles en matière d'accompagnement ?</p> <p>Cohérence : Les moyens financiers et humains, les modes d'intervention permettent-ils de réaliser les objectifs fixés ?</p> <p>Efficience : Quelles nouvelles actions ont pu être développées grâce aux développements de partenariats ? et inversement : quelles actions n'ont pas pu être menées ?</p> <p>Efficacité : Les actions mises en place permettent-elles un accompagnement de qualité ? prévenir les violences éducatives ?</p> <p>Impact : Le développement des actions portées par la structure a-t-il eu une incidence sur le bien être au sein des familles ?</p>	<p>Quantitatifs :</p> <ul style="list-style-type: none"> Nombre de sujets abordés Nombre de rencontres / conférences / débats... Nombre d'actions de formations Nombres de professionnels impliqués Nombre de participants Nombre de familles participantes <p>Qualitatifs :</p> <ul style="list-style-type: none"> Pertinences des sujets abordés Richesse des échanges Qualité des interventions de professionnels Évolution du nombre de participants Satisfaction des participants
<p>Permettre aux parents de concilier vie familiale et vie sociale</p>	<ul style="list-style-type: none"> Les parents ne livrent pas toute leur difficulté en consultation médicale. Un espace plus "neutre" semble nécessaire. Face aux difficultés parentales, les professionnels ne savent pas toujours vers quel professionnel ou quel lieu orienter les parents. Ceux-ci sont sensibles à la notion de confidentialité. Le besoin semble s'orienter vers un espace de parole, d'échange, de partage d'expérience ou les différentes thématiques puissent être aborder 	<p>Permettre aux parents de vivre des moments conviviaux avec les autres parents/adultes</p> <p>Réduire la charge mentale des femmes</p>	<p>Alléger les parents de la charge familiale en proposant des relais // offrir des moments de pause aux parents</p>	<p>Propositions d'accueil parallèle des enfants lors des événements destinés aux parents/adultes</p> <p>Proposer des accueils dédiés aux enfants lorsque leurs parents participent aux actions de l'association</p> <p>Proposer des moments de rencontres entre parents pendant les activités dédiées aux enfants (café des parents pendant la ludothèque)</p> <p>Lien avec l'espace jeunes pour la mise en place d'un réseau de baby-sitting</p> <p>FICHE ACTION 3 : EVENEMENTS CONVIVIAUX FICHE ACTION 5 : PARENTALITÉ FICHE ACTION 1 : LIEUX RESSOURCES FICHE ACTION 7 : ENTRAIDE ET SOLIDARITÉ</p>	<p>Pertinence : Les objectifs du projet répondent-ils aux besoins constatés et exprimés par les familles ?</p> <p>Cohérence : Les moyens financiers et humains, les modes d'intervention permettent-ils de réaliser les objectifs fixés ?</p> <p>Efficience : Quelles nouvelles actions ont pu être développées grâce aux développements de partenariats ? et inversement : quelles actions n'ont pas pu être menées ?</p> <p>Efficacité : Les actions mises en place permettent-elles aux parents de « respirer », se « déconnecter » (les femmes en particulier) ?</p> <p>Impact : Le développement des actions portées par la structure a-t-il eu une incidence sur la vie sociale des parents ?</p>	<p>Quantitatifs :</p> <ul style="list-style-type: none"> Nombre d'accueils parallèles proposés aux enfants lors de propositions destinées aux adultes (et vice-versa) Nombre de participants Nombre de familles participantes <p>Qualitatifs :</p> <ul style="list-style-type: none"> Évolution du nombre de participants Satisfaction des participants